

# **Comune di Scarperia e San Piero**

Città Metropolitana di Firenze

## **Relazione di fine mandato**

**Anni 2019-2024**

*(articolo 4 del decreto legislativo 6  
settembre 2011, n. 149)*



## Sommario

PARTE I - Dati Generali .....	26
1.1 Popolazione residente .....	26
1.2 Organi politici.....	26
1.3 Struttura organizzativa.....	28
1.4 Condizione giuridica .....	30
1.5 Condizione finanziaria .....	30
1.6 Situazione di contesto interno/esterno .....	30
1.7 Parametri obiettivi per l'accertamento della condizione di ente strutturalmente deficitario ai sensi art.242 del TUOEL .....	32
PARTE II - Descrizione attività normativa e amministrativa svolte durante il mandato.....	34
2.1 Attività Normativa .....	34
2.2 Attività tributaria (Politica tributaria locale per ogni anno di riferimento) .....	39
2.2.1 ICI/IMU.....	39
2.2.2 Addizionale Irpef .....	39
2.2.3 Prelievi sui rifiuti .....	39
2.2.4 Imposta Comunale sulla Pubblicità, Tassa occupazione spazi ed aree Pubbliche, Diritti sulle Pubbliche Affissioni, Canone Unico Patrimoniale e Canone Mercatale .....	40
2.3 Attività amministrativa (sistema ed esiti dei controlli interni).....	41
2.3.1 Controllo di gestione .....	41
2.3.2 Controllo strategico .....	49
2.3.3 Valutazione delle performance .....	49
2.3.4 Controllo sulle società partecipate.....	49
PARTE III - Situazione economico-finanziaria dell'Ente .....	50
3.1 Sintesi dei dati finanziari a consuntivo del bilancio dell'Ente .....	50
3.2 Equilibrio del bilancio consuntivo relativo agli anni del mandato .....	55
3.3 Gestione di competenza - Quadro riassuntivo .....	57
3.4 Risultati della gestione: Fondo di cassa e Risultato di amministrazione.....	58
Utilizzo avanzo di amministrazione:.....	58
3.5 Gestione dei residui: Totale residui di inizio e fine mandato.....	60
3.6. Analisi anzianità dei residui distinti per anno di provenienza. ....	63
Residui attivi.....	63
Residui passivi .....	63
Rapporto tra competenza e residui .....	64
3.6 Patto di Stabilità interno.....	64
3.7 Indebitamento.....	65

3.7.1 Evoluzione indebitamento dell'ente .....	65
3.7.2 Rispetto del limite di indebitamento. ....	65
3.7.3 Utilizzo strumenti di finanza derivata .....	65
3.8 Dati economico-patrimoniali in sintesi.....	65
3.8.1 Conto del patrimonio in sintesi .....	65
*anno 2022 ultimo rendiconto approvato .....	66
3.8.1 Conto economico in sintesi .....	67
3.8.2 Riconoscimento debiti fuori bilancio. ....	68
3.9 Spesa per il personale .....	68
3.9.1 Andamento della spesa del personale durante il periodo del mandato .....	68
3.9.2 Spesa del personale pro-capite.....	68
3.9.3 Rapporto abitanti dipendenti .....	69
3.9.4 Indicare se nel periodo considerato per i rapporti di lavoro flessibile instaurati dall'amministrazione sono stati rispettati i limiti di spesa previsti dalla normativa vigente .....	69
3.9.5 Indicare la spesa sostenuta nel periodo di riferimento della relazione per tali tipologie contrattuali rispetto all'anno di riferimento indicato dalla legge.....	69
3.9.6 Indicare se i limiti assunzionali di cui ai precedenti punti siano stati rispettati dalle aziende speciali e dalle Istituzioni .....	69
3.9.7 Fondo risorse decentrate .....	69
3.9.8 Indicare se l'ente ha adottato provvedimenti ai sensi dell'art. 6 bis del D.Lgs 165/2001 e dell'art. 3, comma 30 della legge 244/2007 .....	69
PARTE IV – Rilievi degli organismi esterni di controllo.....	70
4.1 Rilievi della Corte dei conti .....	70
4.2 Rilievi dell'Organo di revisione.....	70
Parte V – Azioni intraprese per contenere la spesa.....	70
Parte VI – Organismi controllati.....	71
6.1 Le società di cui all'articolo 18, comma 2 bis, del D.L. 112 del 2008, controllate dall'Ente locale hanno rispettato i vincoli di spesa di cui all'articolo 76 comma 7 del dl 112 del 2008? .....	81
6.2 Sono previste, nell'ambito dell'esercizio del controllo analogo, misure di contenimento delle dinamiche retributive per le società di cui al punto precedente.....	81
6.3 Organismi controllati ai sensi dell'art. 2359, comma 1, numeri 1 e 2, del codice civile	82
6.4 Esternalizzazione attraverso società e altri organismi partecipati (diversi da quelli indicati nella tabella precedente) .....	82
6.5 Provvedimenti adottati per la cessione a terzi di società o partecipazioni non necessarie per finalità istituzionali .....	82

## **Premessa**

La presente relazione viene redatta da province e comuni ai sensi dell'articolo 4 del decreto legislativo 6 settembre 2011, n. 149, recante: Meccanismi sanzionatori e premiali relativi a regioni, province e comuni, a norma degli articoli 2, 17, e 26 della legge 5 maggio 2009, n. 42" per descrivere le principali attività normative e amministrative svolte durante il mandato, con specifico riferimento a:

- a) sistema e esiti dei controlli interni;
- b) eventuali rilievi della Corte dei conti;
- c) azioni intraprese per il rispetto dei saldi di finanza pubblica programmati e stato del percorso di convergenza verso i fabbisogni standard;
- d) situazione finanziaria e patrimoniale, anche evidenziando le carenze riscontrate nella gestione degli enti controllati dal comune o dalla provincia ai sensi dei numeri 1 e 2 del comma primo dell'articolo 2359 del codice civile, ed indicando azioni intraprese per porvi rimedio;
- e) azioni intraprese per contenere la spesa e stato del percorso di convergenza ai fabbisogni standard, affiancato da indicatori quantitativi e qualitativi relativi agli output dei servizi resi, anche utilizzando come parametro di riferimento realtà rappresentative dell'offerta di prestazioni con il miglior rapporto qualità-costi;
- f) quantificazione della misura dell'indebitamento provinciale o comunale.

Tale relazione è sottoscritta dal Presidente della provincia e dal Sindaco non oltre il novantesimo giorno antecedente la data di scadenza del mandato e, non oltre dieci giorni dopo la sottoscrizione della stessa, deve risultare certificata dall'organo di revisione dell'ente locale e trasmessa al tavolo tecnico interistituzionale istituito presso la Conferenza permanente per il coordinamento della finanza pubblica.

In caso di scioglimento anticipato del Consiglio comunale o provinciale, la sottoscrizione della relazione e la certificazione da parte degli organi di controllo interno avvengono entro quindici giorni dal provvedimento di indizione delle elezioni.

L'esposizione di molti dei dati viene riportata secondo uno schema già adottato per altri adempimenti di legge in materia per operare un raccordo tecnico e sistematico fra i vari dati ed anche nella finalità di non aggravare il carico di adempimenti degli enti.

La maggior parte delle tabelle, di seguito riportate, sono desunte dagli schemi dei certificati al bilancio ex art. 161 del tuel e dai questionari inviati dall'organo di revisione economico finanziario alle Sezioni regionali di controllo della Corte dei Conti, ai sensi dell'articolo 1, comma 166 e seguenti della legge n. 266 del 2005. Pertanto, i dati qui riportati trovano corrispondenza nei citati documenti, oltre che nella contabilità dell'ente.

## **SINDACO FEDERICO IGNESTI**

E' arrivata a conclusione anche la seconda legislatura del "Nuovo Comune", nato da fusione di Scarperia e San Piero, legislatura che non è iniziata nel migliore dei modi, prima con il fragoroso terremoto del 9 dicembre 2019 per poi proseguire con la pandemia mondiale.

Il Covid ha rallentato molte attività programmate soprattutto per i lavori pubblici ma allo stesso tempo, nella sua negatività ha portato le pubbliche amministrazioni ad attuare una svolta per quello che riguarda la relazione con il mondo della digitalizzazione. E' stato possibile aumentare la digitalizzazione della macchina comunale, attivare politiche di smart working per i dipendenti, sviluppare relazioni prima di allora non preventivate.

Dopo i primi 5 anni nei quali eravamo partiti con investimenti, scuole, rigenerazioni urbane e progettazioni tali da avere una dimensione dei lavori di un comune di 50.000 abitanti con un punto di esecuzione molto avanzato è stato necessario riprogrammare e ripartire poi con più lentezza. Fronteggiare con l'inizio della guerra in Ucraina un aumento dei costi molto importante sulle utenze e successivamente fare i conti con l'inflazione. La combinazione di questi due fattori ha fatto lievitare considerevolmente i costi da sostenere da parte dell'amministrazione comunale.

Un dato molto importante da sottolineare da un punto di vista finanziario per il Comune è stata la riduzione di indebitamento attraverso i mutui. Siamo partiti nel 2014 con 750mila euro di mutui, ora siamo a 250 mila circa. Siamo riusciti a ricreare 500mila euro di risorse interne libere per il nostro bilancio.

Nonostante questi anni difficili non è mai stata complessivamente modificata la tassazione dal 2019, ci sono stati degli adeguamenti solo sui servizi a domanda, causati soprattutto dai costi dell'inflazione e dei costi energetici.

Infatti aliquote come l'IMU hanno mantenuto gli stessi valori in questi 10 anni.

Azione importante, per quanto riguarda la mensa scolastica, è stato cambiare il sistema gestionale: oggi non abbiamo più una mensa gestita in economia, con i dipendenti comunali (che in parte sono stati ricollocati nella società che gestisce le mense, salvaguardandone lo stipendio ed i diritti, ed in parte sono andati in pensione) ma una gestione tramite società partecipata, mantenendo comunque la preparazione e lo sporzionamento del pasto in loco. Questa società però che ci permette di essere più elastici sui capitolati di spesa, possiamo incidere di più sul preparato, meno surgelato e molto più fresco, introducendo anche la merenda, attenzioni particolari necessarie per le famiglie. La società SIAF è quasi tutta pubblica, comprende molti comuni del territorio fiorentino e l'ASL, insieme al socio privato Camst.

Aspetti produttivi del territorio. Come amministrazione comunale abbiamo aderito al Distretto Rurale. Il nostro è un territorio appetibile, riusciamo a creare condizioni di sviluppo per le nostre aziende. La programmazione del completamento del PIP a Petrona, l'averlo pianificato, come Comune di Scarperia, nel 2012 durante la crisi immobiliare, ha permesso, al momento in cui il mercato immobiliare si è ripreso, di ricevere, tramite la società Pianvallico che lo gestiva, proposte di acquisto di aree. L'essere pronti per fare insediare nuove aziende, ci ha permesso in questa legislatura di completare gli insediamenti previsti nel primo lotto.

Ci sono già richieste sul nuovo PIP da completare perché come detto le aree produttive del nostro Comune hanno un valore, sia per il contesto urbano che per il contesto ambientale, sono inoltre ad una distanza accettabile rispetto alle linee di comunicazione. I dati FIOM, pre Covid, ci dicono che il nostro comune ha la metà di tutti gli addetti in manifattura e metalmeccanica di tutto il territorio del Mugello. Dagli ultimi dati sulle fatturazioni delle aziende nella Città metropolitana di Firenze, i dati sul Mugello ci dicono che delle prime venti aziende per fatturato, appunto, quattordici si trovano nel nostro Comune.

Abbiamo la capacità di tenere in piedi determinati servizi nei confronti della cittadinanza è bene ribadirlo perché abbiamo un tessuto produttivo che riesce a generare risorse che entrano nel bilancio comunale e vengono rimodellate per qualificare i vari servizi offerti al cittadino.

Dalla mensa, agli asili nido, ai trasporti scolastici, al calmierare le tariffe della tassazione della fiscalità generale.

Abbiamo attraverso i nostri uffici comunali come quello dei tributi, attuato azioni politiche di giustizia sociale colpendo l'evasione e l'elusione fiscale. Abbiamo accertato 5 milioni di euro di evasione fiscale, riscuotendone oltre 2 milioni e 500 mila euro, rateizzandone altri 850 mila circa, su tutti i tributi del Comune.

Queste azioni di giustizia sociale creano una base di imponibile più ampia. Così facendo ti permettono di premiare chi si comporta bene, non alzando la tassazione perché questa è distribuita su più soggetti.

Abbiamo deciso di passare da TARI a TARIC (tariffa corrispettiva per i rifiuti), nella consapevolezza che, non avendo al momento impianti di smaltimento avanzati tecnologicamente, per ridurre i costi dei rifiuti, questa era l'unica azione possibile per ridurre la tassazione sui rifiuti per le famiglie, rendendola pressoché stabile per le attività economiche. Tutto questo perché come Comune abbiamo sempre quantificato il fondo svalutazione crediti, nei termini massimi previsti dalla legge quindi alla fine col passaggio a TARIC siamo stati premiati, non dovendolo più inserire nei costi per lo smaltimento, con effetti positivi sulle riduzioni nelle bollette.

Abbiamo mantenuto le politiche assunzionali, garantendo anche le progressioni economiche di carriera. Azioni che danno anche un'impostazione di lavoro agli uffici. Le assunzioni hanno comportato l'inserimento di personale più giovane, che ha stimolato anche l'innovazione della macchina comunale.

La riforma asili nido gratis Regione Toscana è stata positiva per le famiglie che già avevano accesso ai posti degli asili nido, ma sostanzialmente neutra per i Comuni. Anche se il proporre asili nido gratis ha stimolato la richiesta delle famiglie. Quindi come Comune abbiamo aumentato le quote di partecipazione pubblica. La riforma non crea posti nido ma fa sì che per i posti attuali vengano abbattute le quote. Visto che con i fondi del PNRR avevamo deciso di ampliare l'asilo nido comunale fino a 38 posti dagli attuali 18, in attesa di vedere completato l'intervento abbiamo esteso la capacità di ricevere richieste per altre 5 unità passando a 23. Logicamente le risorse destinate alle convenzioni con gli asili privati sono state dirottate verso il servizio pubblico, tutelando e aumentando i posti dell'asilo comunale.

Abbiamo ricevuto dai vari Governi Centrali, che si sono succeduti, pochi fondi PNRR a causa degli Indici di Vulnerabilità sociale e materiale che escludevano il nostro Comune da ricevere fondi o addirittura partecipare a bandi, perché ritenuto essere virtuoso e quindi non finanziabile, senza entrare nel merito della bontà dei progetti. Allo stesso tempo però abbiamo deciso di individuare alcune aree da riqualificare e comunque preparare dei progetti anche in linea tecnica per farsi trovare pronti qualora fossimo chiamati a partecipare a qualche bando pubblico per ottenere nuovi finanziamenti.

Scuola di Tagliaferro, - una destinazione turistica ricettiva per servizi collegati a Via degli Dei. Cinema Taiuti - spazi pubblici da condividere a finalità rivolte alla popolazione o comunque ad aspetti culturali e turistici.

H2 - Casa di Comunità per la Medicina Territoriale con la quale aumenteranno i servizi socio/sanitari di prossimità al cittadino, finanziata con i fondi del PINQUA. Servizi che faranno gravare meno l'afflusso sul pronto soccorso.

Ex Casa del Fascio - Biblioteca di Piazza Torricella. Aspettiamo di consolidare la scarpata e trovare altri fondi. L'acquisto dell'immobile permette di collaborare con l'università per l'intervento di rigenerazione urbana.

Ex Mobilificio Bianchini - abbiamo delle capacità da offrire più innovative. Come il museo Motoristico legato al Circuito stradale del Mugello ed al Mugello Circuit.

Stazione Ferroviaria a San Piero a Sieve – l'abbiamo resa accessibile per i disabili grazie agli ascensori installati, grazie al protocollo firmato nel dicembre 2017 con RFI. È stata inoltre individuata nel PUMS come hub della provincia di Firenze, avrà uno sviluppo per l'area di parcheggio scambiatore più ampia, stazione bici e colonnine elettriche, ed intermodalità dei mezzi su ferro e gomma. In questo contesto abbiamo fatto delle ipotesi per pensare anche ad una fermata dell'alta velocità. È indubbio che il concetto di mobilità sia cambiato quindi è

necessario avere una visione più ampia delle connessioni, considerando che per gli aspetti lavorativi e turistici adesso c'è molto afflusso di persone in Mugello e quindi i servizi non possono essere rivolti solo verso Firenze o la Piana, ma devono essere complementari anche nella direzione che va da Firenze la Piana al Mugello, per questo abbiamo appreso con soddisfazione lo studio di fattibilità che la Regione ha commissionato alla Città Metropolitana per individuare il percorso che potrà completare la Sp 107 che dal Carlone arriva in prossimità di Calenzano che eviterebbe di prendere l'autostrada, riducendo i tempi di percorrenza, alleggerendo la SP 8 che va alle Croci.

Un importante intervento completato in questa legislatura è quello di Cardetole dove è stato riqualificato tutto il quartiere con nuove fognature, acquedotti, piani viabili e illuminazione nuova area giochi nel parco Fanfulla.

Interventi che comunque sono stati fatti in molte altre aree del nostro Comune, che hanno visto anche la realizzazione, con contributo della Città metropolitana, della nuova Rotonda in prossimità del Borgonuovo, e all'intervento del Comune con le rotonde a Cafaggio e in viale Roma a San Piero a Sieve. Abbiamo messo in sicurezza con interventi importanti, la via Provinciale, anche se dovranno esserne fatti altri, con attraversamenti pedonali rialzati e camminamenti protetti per i pedoni e il rifacimento dei marciapiedi e di un muro portante in via del Pignone., sempre a San Piero a Sieve. Intervento ulteriore è stato l'estensione della pavimentazione in Pietra in Via Montaccianico a Sant' Agata.

Intervento simile a quello di Cardetole è stato fatto a Scarperia, nel quartiere di Topo che ha visto il rifacimento di tutti i piani viabili, dell'illuminazione e dei marciapiedi

Logicamente in tutti gli abitati del comune sono stati fatti interventi di asfaltatura e riqualificazione dei marciapiedi.

Sono stati riqualificati pressoché tutte le aree gioco comunali, che si trovano nei giardini o parchi pubblici. Stiamo completando l'area gioco Parco di Sofia presso il Parco Antonio Berti. L'integrazione dei pannelli fotovoltaici all'interno delle scuole, ha permesso di sostituire l'alimentazione a gas con quella ad induzione nella mensa scolastica, riducendo i costi delle utenze, facendoci sostenere dei costi alti ma non così eccessivi soprattutto nel periodo in cui il caro energia ha avuto il suo picco. Quindi con l'efficientamento energetico in tutti i plessi scolastici, migliorandone le prestazioni anche cambiando gli infissi, unito agli interventi di adeguamento sismico, ci permettono adesso di poter affermare che abbiamo tutti i plessi scolastici e gran parte degli edifici comunali efficientati energeticamente e adeguati agli standard sismici massimi previsti per quegli immobili, grazie agli interventi degli ultimi dieci anni.

Tutto questo è stato legato ad un imponente intervento di rigenerazione della illuminazione pubblica non solo con la semplice sostituzione delle lampade a led, ma a volte sostituendo gli impianti vetusti con quelli nuovi, oltre ad estendere i punti luce.

Manutenzioni che tramite il cantiere comunale hanno riguardato sia il taglio dell'erba che la potatura alberi, facendo a meno di alcuni servizi esterni per investimenti diretti sia sul personale che con l'acquisto di macchinari idonei a questi interventi.

Il tema della Società Pianvallico è ancora in essere, la causa è in corso e stiamo aspettando la risposta della Cassazione. In questi anni abbiamo comunque accantonato oltre 4 milioni e mezzo di euro, riferiti alla proprietà pubblica presente ad oggi e coinvolta nell'esproprio, quindi vie, marciapiedi ed aree verdi, che sono circa il 35% di tutto il PIP in contenzioso. Se non andrà a buon fine la causa probabilmente dovremmo accedere a un mutuo, rivalendoci successivamente sui locatari dei terreni. Non possiamo fare una transazione perché sarebbe necessario l'accordo dei 3/5 dei locatari. Abbiamo pagato a livello territoriale il fatto che gli altri comuni del Mugello abbiano deciso di uscire dalla Società, rimanendo così noi socio unico. Se si pensa alla generazione dei posti di lavoro e l'ampliamento e lo sviluppo dell'area produttiva che c'è stata in generale nel territorio, possiamo considerare una valutazione molto positiva della scelta fatta a suo tempo con l'attività della Pianvallico.

In questo ultimo anno essendo esplosi i tassi di interesse del leasing del K182, passando da 80 mila euro l'anno a 130 mila, abbiamo deciso di non mandare ulteriormente in sofferenza la società, che aveva trovato una linea di galleggiamento con gli affitti e le utenze prima di questi rialzi. Il Consiglio Comunale ha deciso di acquistare il primo piano dell'immobile K182,

Comune di Scarperia e San Piero  
permettendo alla società di estinguere il leasing, visto che in caso di perdite di bilancio, essendo socio unico il nostro comune, ci avremmo rimesso. Con questa operazione non solo abbiamo incrementato il patrimonio comunale ma abbiamo incrementato le entrate comunali, incassando gli affitti di tale immobile.

Riformando ogni due anni il piano delle farmacie comunali è stato la possibile aprire una farmacia in più sul nostro territorio comunale. Così attraverso FarmaPiana abbiamo definito i termini per l'apertura di una nuova Farmacia nella frazione di Campomiglio.

Abbiamo portato avanti il progetto della Casa in Comune a San Piero a Sieve in Piazza Colonna, un alloggio di prima accoglienza per chi subisce sfratti o ha particolari fragilità senza distruggere il nucleo familiare. È diventata un'iniziativa sistemica della Società della Salute che è partita nella scorsa legislatura proprio dalla nostra amministrazione.

Finalmente abbiamo avuto l'assegnazione delle risorse per la realizzazione di sei nuovi alloggi popolari in Via Liguri Magelli.

In prospettiva la riflessione che abbiamo fatto sugli alloggi popolari, ci ha fatto riflettere sull'utilizzo di Villa Adami, dove ad oggi ci sono diversi alloggi ERP. Questa situazione è anacronistica, già alcuni nuovi assegnatari hanno rifiutato di andare a risiedervi, quel luogo invece potrebbe riacquistare vitalità se a popolarlo fossero studenti o lavoratori giovani che grazie al collegamento ferroviario potrebbero raggiungere Firenze per studio o lavoro, riducendo i costi da sostenere per l'affitto in città e attivando anche aree di co-working ed innovazione. Dando una vera finalità pubblica alla villa e di integrazione sociale, unendole alle attività svolte tutt'ora da l'Ancescao, che la gestisce.

Attraverso un'azione costante, anche con ordini del giorno del nostro Consiglio Comunale, siamo finalmente riusciti ad ottenere dal Parlamento l'approvazione di un emendamento, che permette ai Comuni nati da fusione dal 01 Gennaio 2014, di ottenere l'estensione dei contributi statali specifici per ulteriori 5 anni, rispetto ai 10 inizialmente previsti.

Lo SPORT e l'impiantistica sportiva sono stati dei punti fermi in questo mandato. Il condividere la pratica sportiva fra le persone è stato importante, soprattutto come fattore di aggregazione e socializzazione fra diverse età. Avendo investito in strutture più adeguate e belle vi è stato anche un miglioramento dell'accesso alla pratica sportiva nel nostro comune. Due sono stati i fattori che hanno contribuito a tale miglioramento. Il primo è il progetto fatto con Unione dei Comuni per mettere a disposizione un fondo territoriale, suddiviso per ogni Comune, che permettesse alle famiglie, anche con redditi bassi, di avere un alleggerimento della quota da pagare alle associazioni sportive, per potere fare accedere i figli allo sport. Il secondo sono gli investimenti fatti in questo settore: la riqualificazione della palestra comunale di Scarperia la sostituzione del manto in erba sintetica e il rifacimento di tutti i drenaggi e le aree di gioco all'interno dell'impianto sportivo le "Cortine", che ha visto anche la realizzazione della nuova copertura della tribuna, un ampliamento degli impianti sportivi "Alessia Ballini", con la realizzazione al momento di due campi da Padel, la copertura e il nuovo manto del campo da tennis, interventi per miglioramento del campo in erba naturale e la realizzazione di nuovo fondo drenaggi e sostituzione erba sintetica con ampliamento del campo per il gioco del calcio del sussidiario, oltre alla costante manutenzione del campo sportivo di Sant'Agata. Inoltre in molti giardini comunali sono stati inseriti dei canestri per la pratica del Basket, oltre a rimettere a nuovo il campetto di Basket presso il Circolo 4 Maggio. Insieme a sport e salute abbiamo realizzato un 'area per attrezzature sportive accessibili a tutti, compreso chi ha disabilità,' presso il Parco Antonio Berti, nell'ambito del Progetto Sport nei Parchi.

Sul TPL per gli studenti delle superiori è stato approvato in convenzione con la Città Metropolitana, il Bonusback, per abbattere appunto i costi degli abbonamenti degli studenti che utilizzano il mezzo pubblico per andare a scuola.



Sulla sicurezza urbana, attraverso bandi ministeriali, abbiamo installato diverse telecamere sia nel centro storico che nel plesso scolastico di Scarperia; abbiamo partecipato ad altri bandi dove siamo in graduatoria, in attesa di essere finanziati, per installarle in altre zone del Comune

Da un punto di vista urbanistico tre sono stati gli elementi che hanno caratterizzato questo mandato:

- le varianti approvate per il Progetto di riqualificazione dell'Area di Cafaggiolo insieme al Comune di Barberino del Mugello;
- l'approvazione a livello di Unione dei Comuni di un unico Piano Strutturale per tutti gli 8 Comuni del Mugello;
- l'adozione del Piano Operativo comunale.
- 

Tutti interventi fondamentali per lo sviluppo del nostro Comune. Però soprattutto il Piano Strutturale ed il Piano operativo, in base ai dettami della Legge 65 della Regione, limitano molto l'autonomia dei Comuni nel redigere questi atti. Quindi nelle idee di sviluppo ci possiamo solo adattare alle norme senza intraprendere una vera e propria azione indipendente. Oltre a constatare che i tempi per approvare questi documenti strategici per una amministrazione comunale sono lunghissimi e il più delle volte gli atti approvati durano nel tempo in modo minore rispetto a quanto c'è voluto per redigerli, provocando una disconnessione nelle tempistiche di approvazione rispetto alle idee che li avevano generati, non dando certezze.

Importante è stata la collaborazione a livello di Unione dei comuni del Mugello e di Società della Salute, per continuare a svolgere gestioni e funzioni insieme agli altri 8 Comuni, per operare in maniera sistemica come territorio. Come Comune abbiamo dato un forte impulso a tutto questo, sia mettendo a disposizione dell'Unione dei comuni, quasi per tutta la legislatura, il Segretario comunale, trasferendo dei dipendenti a comando verso l'ente ed entrando in gestioni associate a cui prima non partecipavamo. Per la SDS essendo il secondo Comune per contribuzione abbiamo una forte capacità anche politica, di governare i percorsi del sociale rispondendo alle esigenze sempre più complesse della popolazione.

## **VICE-SINDACO LORETTA CIANI**

### **Pubblica Istruzione**

Siamo ormai al traguardo dei 10 anni dalla fusione: è stato un percorso lungo, faticoso ma proficuo sotto ogni punto di vista. Sono stati raggiunti gli obiettivi prefissati nel nostro programma elettorale, sia per quanto riguarda la realizzazione di opere pubbliche, sia per le politiche sociali, ricreative e culturali, con grande attenzione alla integrazione tra le due comunità preesistenti.

La Scuola è stata fin dall'inizio al centro della nostra attenzione, consapevoli che essa rappresenta il fulcro di una comunità ed il luogo principe di educazione e crescita dei nostri futuri cittadini.

L'Istituto Comprensivo di Scarperia e San Piero a Sieve, essendo nato un anno prima della fusione dei due Comuni, è stato una scelta lungimirante che ha aiutato il nuovo processo amministrativo.

Durante questi 10 anni di mandato sono stati conclusi gli interventi antisismici e di riqualificazione energetica sugli edifici scolastici, usufruendo solo in parte di fondi PNRR.

E' stata una scelta voluta e perseguita dalla nostra Amministrazione Comunale in gran parte con risorse da proprio Bilancio.

Il periodo Covid-19 è stato difficile per tutti noi e per la socialità in generale, ma soprattutto per la Scuola. Si è dovuto ripensare ad una diversa organizzazione delle aule, dei laboratori e degli auditorium, della mensa e dei refettori, ampliando gli spazi preesistenti e investendo molte risorse del nostro bilancio. Allo stesso tempo si è verificato un notevole salto tecnologico sia per l'amministrazione comunale che per quella scolastica e per le famiglie ed i ragazzi, dato dalla nuova esigenza di lezioni a distanza. Purtroppo a causa della pandemia sono

Comune di Scarperia e San Piero  
emerse nuove sofferenze e difficoltà tra i ragazzi, privi di relazioni. La Convenzione tra il Comune e la Scuola è continuata durante tutti questi anni, destinando al nostro Istituto Comprensivo circa 50.000 euro annui per l'ampliamento dell'offerta formativa ed attività extracurricolari. Oltre a sostenere il tempo pieno su San Piero, che aveva il tempo modulo, e destinando risorse aggiuntive per il sostegno alla disabilità, incrementando le risorse già messe a disposizione dalla Società della Salute.

Abbiamo così raggiunto un livello scolastico di preparazione molto elevato, e ciò è verificabile dai risultati delle prove Invalsi dove i nostri ragazzi hanno le migliori performances della zona. Verrà avviato il modello DADA per le scuole medie; solo 15 scuole in Toscana seguono questo modello ispirato ai campus anglosassoni. Saranno gli alunni a spostarsi nelle aule e non gli insegnanti, riattivando l'attenzione ed usufruendo di spazi tematici più funzionali.

Purtroppo assistiamo ad una denatalità preoccupante: i bambini nati nel 2014 erano oltre le 100 unità, a fine 2023 siamo poco più del 50%. Con questo preoccupante trend, che rispecchia quello nazionale, rischiamo di perdere classi, insegnanti e dirigente scolastica, oltre ad una società che invecchia senza un sufficiente ricambio generazionale. Garantiamo presso gli Asili Nido comunali e convenzionati n. 51 posti per piccoli 12-36 mesi, ma potremmo avere la possibilità di aumentarli con l'ampliamento del Nido Comunale Panpepato, avendo partecipato ad un bando fondi Miur.

### **Trasporto scolastico**

Nel 2014 avevamo 5 autisti e pulmini comunali per Trasporto Scolastico. Siamo successivamente passati al TPL al 100%, trasporto pubblico del cosiddetto Lotto Debole, organizzazione in capo alla Città Metropolitana. Il servizio è pienamente rispondente alle esigenze delle famiglie, ma dobbiamo rilevare un minor utilizzo da parte dei ragazzi. Da 259 studenti nel 2016 siamo passati a 156 nel 2023. Dobbiamo chiederci se è ancora da ritenere un servizio essenziale per la nostra comunità, visto che le famiglie preferiscono utilizzare il servizio di pre-scuola e post-scuola messo a disposizione anche grazie a fondi comunali. A sollievo dei costi di trasporto dei ragazzi, anche verso la città per motivi di studio, sono stati erogati alle famiglie fondi dall'Unione Montana dei Comuni del Mugello e dalla Città Metropolitana.

### **Mensa**

Nel 2014 abbiamo fatto la scelta di avere una nuova cucina, più ampia, funzionale e moderna, ubicata nel plesso di Scarperia, con un investimento di oltre un milione e mezzo di euro, da Bilancio Comunale. Come da Regolamento la Commissione Mensa ha il compito di monitorare il servizio, di effettuare assaggi e suggerire variazioni al Menu valutati insieme alla Dietista, apportando le eventuali modifiche. Il Menu è approvato dalla USL. Nel 2021 abbiamo aderito alla Società Siaf, società pubblico-privata, insieme ad altri comuni del Mugello e della Val di Sieve. Abbiamo così la possibilità di offrire ai nostri ragazzi alimenti a km zero e di alta qualità, provenienti anche da produttori locali. Il menu rispetta la stagionalità degli alimenti e la Piramide Alimentare della Toscana e propone variazioni ogni 2/3 mesi. Con la adesione a Siaf offriamo ai ragazzi anche la merenda di metà mattinata, con prodotti cucinati direttamente dai nostri cuochi. Il menu è unico ma abbiamo circa 100 diete giornaliere per motivi religiosi, sanitari o vegetariani.

### **Alloggi Erp**

Il nostro Comune possiede n. 166 alloggi di Edilizia Residenziale Pubblica, la materia è regolata da L.R.n.2/2019. Il sistema delle Case Popolari è un sistema di locazione a canone calmierato; il Comune resta proprietario degli immobili e delega Casa Spa facente parte del Lode Fiorentino, ad occuparsi di manutenzioni, incasso affitti, scadenze, controllo requisiti di permanenza, verifica di morosità degli affittuari. Tra il 2019 ed il 2020 sono state effettuate n. 4 scadenze per perdita dei requisiti. E' andato ad esaurimento il Bando del 2018 che si componeva di n. 38 nuclei familiari. Il nuovo Bando, espletato ad ottobre 2022 vede approvata la nuova graduatoria a settembre 2023.

Comune di Scarperia e San Piero  
Casa Spa ha istituito un ufficio dedicato ai condomini ad alta conflittualità sociale, al quale collaborano anche i nostri Servizi Sociali. Dovrebbe partire nel 2024 il cantiere per la realizzazione di ulteriori 6 alloggi Erp in Loc. Cardetole a San Piero a Sieve, intervento programmato ed atteso ormai da diversi anni.

### **Servizi Sociali e Socio-Sanitari**

Il nostro Comune, insieme agli altri comuni del Mugello ed Alto Mugello, fa parte della Società della Salute per la gestione associata dei servizi sociali e socio-sanitari ad alta integrazione. Lo strumento fondamentale per la programmazione socio-sanitaria della zona, è il PIS, Piano Integrato di Salute, finalizzato alla conoscenza, analisi dei bisogni, fattori di rischio e criticità di un territorio. Il Pis definisce il quadro epidemiologico di una comunità locale e individua gli obiettivi di salute che dovranno essere perseguiti attraverso la SDS. Sosteniamo economicamente tali servizi con oltre 658.000 euro annui, determinati in base ad una quota capitolaria stabilita e moltiplicata per i residenti del comune registrati al 31 dicembre dell'anno precedente. Mancano i medici di base ed è sempre più difficile attrarre medici nelle aree interne e ciò crea grosse difficoltà per i presidi sanitari; seppure la materia non sia di competenza comunale né direttamente della SDS, non mancano sollecitazioni, suggerimenti, incontri con la ASL e Regione Toscana per trovare soluzioni.

Molti sono i progetti sostenuti e finanziati attraverso la SDS:

- Progetto Regionale sulla Non Autosufficienza,
- Mensa sociale a domicilio per persone con difficoltà economica,
- Progetto Anziano Fragile per anziani ultrasessantacinquenni in situazione di fragilità,
- Telesoccorso in collaborazione con Misericordie e Terzo Settore,
- Trasporto sociale per cittadini con difficoltà fisiche non in grado di accedere al trasporto pubblico,
- Progetto AFA, Attività Fisica Adattata, nelle palestre comunali,
- AVEC-MU promuove il sostegno alla domiciliarità di persone anziani/disabili in dimissioni ospedaliere o Case di Cura,
- Progetto COMU accompagnamento al lavoro di persone svantaggiate come inoccupati, donne sole con figli a carico, vittime di abusi e violenze, soggetti fragili e vulnerabili, prevede lo svolgimento di stages o tirocini in azienda da 3 a 12 mesi con indennità mensile,
- Pronta Accoglienza Minori, servizio di pronto intervento a tutela del minore in risposta a bisogni primari come vitto, alloggio e cura su richiesta delle Forze dell'ordine, Autorità Giudiziaria o Servizi Sociali, vengono effettuati inserimenti in strutture protette per minori da 0 a 18 anni con rette a totale carico della SDS,
- Servizi di Educativa Scolastica e Domiciliare attività di accompagnamento e socializzazione per inserimento in ambiente scolastico ed altro di minori disabili accertati ai sensi dalla L. 104,
- Infermiere di Famiglia e di Comunità che avrà un ruolo fondamentale nelle nuove strutture previste dal PNRR,
- Emergenza Abitativa, partito come progetto comunale ed esteso a livello di Zona, in carico alla SDS per accoglienza temporanea in strutture abitative per persone o nuclei familiari che si trovano in precarietà economica, sociale ed abitativa. Il nostro Comune ha realizzato la Casa in Comune con due appartamenti situati a San Piero a Sieve in immobile di proprietà,
- SEUS Servizio di Pronto Soccorso sociale, organizzato su 365 gg all'anno, h 24 per situazioni di emergenza/urgenza sociale. E' un servizio di secondo livello in quanto attivabile da numero verde solo da soggetti istituzionali, Amministratori Pubblici, Pronto Soccorso, Forze dell'ordine ecc.

Come Comune abbiamo partecipato attraverso la Città Metropolitana di Firenze ad un bando detto Pinqua per la riqualificazione e realizzazione nei locali ex H-2 di uno spazio polifunzionale, housing sociale e polo sanitario, Casa di Comunità. Il finanziamento ricevuto ammonta ad euro 2.500.000, al quale abbiamo dovuto aggiungere 995.000 euro per aumento

delle materie prime e costi di cantiere.

L'esperienza del Covid ci ha fatto capire che le strategie e gli interventi sociali e socio-sanitari devono necessariamente passare dal rafforzamento della rete territoriale. Attraverso Case della Salute, Spoke, Ospedali di Comunità e Centrali Operative Territoriali occorrerà creare un sistema diffuso che porti il benessere verso i cittadini e non il contrario.

I fondi PNRR destinati alla salute arrivano dall'Europa e tali strutture dovranno essere realizzate entro il 2026. La sfida è ardua e dovremo superare burocrazie, recuperare efficienza, metterci intelligenza e capacità per non perdere questa che si prospetta come occasione unica e storica per un cambiamento del nostro Paese.

## **ASSESSORE ELENA SEROTTI**

### **Sviluppo Economico**

Il settore commerciale, industriale e artigianale è andato incontro alle pesanti conseguenze generate da due anni di emergenza nazionale Covid-19 che hanno, di fatto, limitato e, in alcuni periodi addirittura sospeso, l'attività ordinaria. La lenta ripresa economica dalla pandemia, supportata da ristori nazionali, europei, (PNRR) e locali, ha visto l'adozione da parte dell'Amministrazione di misure di sostegno amministrativo ed economico quali: Proroga della riduzione della tariffa TARI per le utenze non domestiche che hanno subito cali di fatturato dovuti all'emergenza Covid-19; Sospensione pagamento del Canone Unico e possibilità di raddoppiamento della percentuale di metri occupati per le imprese che collocavano dehors esterni e all'aperto per lo svolgimento della propria attività (bar, ristoranti, esercizi per la somministrazione, ecc.) consentito fino al 31/12/2023; Riduzioni per eventi ed iniziative patrocinati. Sono state apportate le modifiche al Piano del Commercio per quanto riguarda i mercati settimanali con l'aggiunta di posteggi vincolati per settore merceologico, ad es. banco del pesce, e per l'alternanza della sede mercatale di Scarperia, tra via degli Alpini e v.le G. Matteotti. E' stato redatto il nuovo regolamento comunale per la disciplina dei dehors su suolo pubblico, completo di disciplinare tecnico e sanzionatorio. Il Regolamento è attualmente in attesa di vaglio ed esito da parte della Soprintendenza competente, soprattutto per le aree sottoposte a vincolo come i centri storici. E' in attesa di sblocco, a livello nazionale, da parte del Ministero dei Trasporti, l'albo di categoria per il servizio di noleggio con conducente. Nonostante le varie richieste di pubblicazione di bandi per nuove licenze, non è mai stato possibile procedere in tale direzione. Attraverso apposito sopralluogo sono state individuate 4 aree sosta per ncc, di cui due sul territorio di Scarperia e due sul territorio di San Piero a Sieve, al momento in corso di espletamento.

### **Associazionismo e terzo settore**

Il tessuto associazionistico è un altro di quei settori su cui sono ricadute le conseguenze più pesanti della pandemia. Per oltre due anni le iniziative a livello locale non si sono potute svolgere. Alcune associazioni si sono adattate per convertire le loro attività ordinarie in attività compatibili con le normative vigenti durante la pandemia. L'Amministrazione, ogni anno, ha rinnovato le convenzioni e i contratti di gestione con i soggetti che gestiscono impianti o immobili di proprietà comunale, e a fine anno, tramite apposito bando, ha assegnato contributi straordinari a tutte le realtà che ne hanno fatto richiesta. Soltanto nell'anno 2023 tutti gli eventi istituzionali e non del Comune sono tornati ad essere svolti nelle modalità pre-pandemia, senza più le limitazioni imposte dalla relativa normativa.

## **Turismo**

Funzione gestita in forma associata dall'Unione dei Comuni Montani del Mugello è il settore che, a livello internazionale, ha risentito più di tutti gli altri degli effetti generati dalla pandemia e dalle limitazioni che ne sono scaturite. Essendo il nostro ambito Mugello un territorio aperto e verde, le statistiche sui flussi hanno avuto un risentimento minore rispetto ai territori più urbanizzati e con più alta densità di popolazione, come le città. Rispetto agli scenari pre-pandemici, in cui la linea regionale promuoveva la "destinazione turistica" e la diffusione del modello "albergo diffuso", il settore turistico ha radicalmente cambiato i suoi obiettivi di partenza. Per quasi tre anni non è stato possibile intercettare i mercati internazionali, portando a concentrarsi unicamente sul turismo italiano di prossimità, specificatamente legato al turismo lento outdoor, es. Via degli Dei, e all'affermarsi del nuovo trend delle locazioni turistiche, la tipologia di "accomodation" più richiesta dal mercato. Secondo la nota statistica elaborata dall'Unione dei Comuni, neanche per l'anno 2023 sono stati evidenziati i numeri dell'epoca pre-covid. Come ogni anno, l'Unione ha liquidato la quota Mugello prevista dalla convenzione per la Via degli Dei con i Comuni firmatari del Protocollo d'Intesa, ed è stata rinnovata la convenzione col Cai Firenze per la manutenzione e il tracciamento dei sentieri. La DMC appositamente nominata dall'Ufficio del Turismo, su apposito bando triennale, ha lavorato per la promozione e la valorizzazione dell'ambito con partecipazione a fiere di settore, organizzazione di iniziative b2b, b2c, ed educational tour con Anci, Regione Toscana e Toscana Promozione Turistica.

## **Borghi più Belli d'Italia**

L'Amministrazione ha rinnovato annualmente la quota di adesione all'Associazione nazionale dei Borghi più Belli d'Italia, della quale fa parte dal 2001, e ha inoltre contribuito alla nascita della sezione regionale per l'implementazione della valorizzazione turistica. Sono stati realizzati interventi specifici di promozione su riviste, canali tv locali e adesione ad iniziative locali quali: la Notte Romantica e la Notte dei Desideri del 10 agosto ed iniziative regionali es. Festival dei Borghi di Lucignano.

## **Trasporto Pubblico Locale**

L'Amministrazione ha collaborato con Città Metro, Regione Toscana, Osservatorio dei Trasporti e nuovo gestore privato, subentrato sul finire dell'anno 2021, per la programmazione del servizio di trasporto pubblico, sia per le comunicazioni interne al Mugello, sia per e dalla città di Firenze. Eccetto il periodo Covid, nel quale furono soppresse alcune corse e la capienza degli autobus fu ridotta al 50%, il servizio, a parte qualche piccola modifica, è stato mantenuto e migliorato negli aspetti informativi, app, segnalazioni di ritardo in tempo reale, nuove tabelle orarie. Inoltre in collaborazione con Città Metro è stato possibile accedere ai fondi per Bonus Back Studenti per i titolari di abbonamento trimestrale e annuale, come misura di sostegno welfare alle famiglie e diritto allo studio.

## **Pari Opportunità**

In seguito alle note statistiche relative agli effetti della pandemia sulla violenza domestica e di genere, l'Amministrazione, in collaborazione col tessuto associazionistico locale, ha promosso iniziative e progetti di sensibilizzazione al tema: mostre d'arte, spettacoli teatrali, presentazione di libri, pubblici incontri, posizionamento panchine rosse per il contrasto alla

Comune di Scarperia e San Piero  
violenza sulle donne, panchine bianche per l'allattamento e panchina lilla per i disturbi dell'alimentazione, acquisto assorbenti per l'Istituto Comprensivo, redazione modello Bilancio di Genere in collaborazione con Università degli Studi di Firenze, promozione di laboratori educativi per le scuole in collaborazione con Città Metro e i Centri Antiviolenza, sostegno e collaborazione attraverso la Società della Salute Mugello, al servizio di sportello e centro d'ascolto territoriale, Borgo San Lorenzo e Barberino Mugello.

## **Cooperazione internazionale**

L'Amministrazione ha contribuito a sostenere economicamente e amministrativamente i progetti umanitari e di cooperazione internazionale in collaborazione con le associazioni locali, anche attraverso la ricerca di appositi bandi che privilegiassero il coinvolgimento delle istituzioni scolastiche.

## **ASSESSORE MARCO CASATI**

### **Cultura**

In questi cinque anni di mandato abbiamo puntato molto sulla cultura di prossimità, legata al territorio e alle associazioni. Ci sono decine di associazioni che vanno valorizzate perché sono patrimonio del territorio, lo rendono vivo e lo arricchiscono valorizzando anche se stesse. La scelta è stata quella di sostenerle per farle crescere e responsabilizzarle. È anche così che riusciamo a mantenere e tramandare le tradizioni più significative anche al cospetto di risorse limitate. Anche nel difficilissimo periodo del covid siamo riusciti a mantenere i contributi e grazie anche a questo sostegno le associazioni sono riuscite a rimanere attive.

Le due proloco contribuiscono alla vita culturale del comune con iniziative, mostre, concerti e attività varie per un programma ricco che ogni anno si aggiorna con offerte culturali nuove senza trascurare gli eventi storici.

Proloco Scarperia gestisce il palazzo dei Vicari, il museo dei Ferri Taglienti e per statuto deve organizzare anche le rievocazioni del Diotto e l'Infiolata. Organizza inoltre il concorso pianistico internazionale in collaborazione con la scuola di musica Agorà che quest'anno arriva alla terza edizione.

La proloco di San Piero a Sieve organizza storicamente il Simposio di Scultura, l'Estemporanea di pittura, il treno della Befana e l'Ingorgo Sonoro. La prima domenica del mese a Scarperia e la seconda a San Piero le proloco organizzano i mercatini dell'usato.

### Biblioteche

Assestato il problema del personale, anche in virtù della convenzione stipulata con l'associazione Le Macchine Celibi che fornisce il personale esterno nel numero di due unità, le biblioteche stanno svolgendo un ottimo servizio. In particolare si sottolinea la grande disponibilità e la veloce riconversione alle esigenze sanitarie che hanno cambiato le procedure del prestito in regime covid.

Per fare un esempio, solo nell'ultimo anno abbiamo avuto incrementi significativi nei prestiti effettuati e nei nuovi soci; 5000 prestiti a San Piero e 8000 a Scarperia.

Abbiamo acquisito l'ex Casa del Fascio in piazza Torricella che, una volta trasformata in Biblioteca, permetterà di creare un itinerario turistico pregevole che comprende il Palazzo dei Vicari con il Museo, la bottega del coltellinaio e la Madonna del Vivaio. Abbiamo approvato il nuovo regolamento delle biblioteche e, negli ultimi anni è nata l'iniziativa La Librata, manifestazione che prevede la realizzazione di un disegno fatto con i libri nelle piazze principali di Scarperia e San Piero che al termine della giornata vengono donati al pubblico. Si tratta di volumi donati da privati cittadini e associazioni i quali rilasciano il necessario consenso. L'evento si svolge ogni anno in successione a Scarperia e a San Piero. Abbiamo

inoltre attivato un baby point presso la biblioteca di Scarperia.

Fra le varie iniziative vengono realizzate molte attività per i bambini. Sono stati pubblicati anche due libri dal personale delle biblioteche; uno sui caduti del nostro comune della prima guerra mondiale e uno sul Diotto dedicato ai bambini.

Le mostre del libro vengono fatte sempre nella Vecchia Propositura a Scarperia e nell'Auditorium del plesso scolastico di San Piero con la collaborazione della Consulta dei Genitori e l'Istituto Comprensivo.

Musei - Abbiamo 6 musei, 3 a Sant'Agata (Arte Sacra, Archeologico, Leprino) Museo Ferri Taglienti nel Palazzo dei Vicari, MuGot museo della Linea Gotica a Ponzalla e Complesso di San Bonaventura al Bosco ai Frati. Da qualche anno è attivo anche lo Spazio Brizzolari che in futuro potrà rientrare nel Sistema Museale Integrato del Mugello.

Museo Ferri taglienti - Dopo il COVID il numero dei visitatori è tornato a salire e nel 2022 abbiamo avuto il record di presenze con 11724 visitatori che lo pone al primo posto fra i musei del Sistema Museale Mugello. Durante questi anni sono stati fatti alcuni interventi migliorativi dell'offerta espositiva, ma l'investimento più grosso è stato l'acquisto delle nuove vetrine (4 orizzontali e 2 verticali) realizzate con materiali innovativi e dotate dei moderni sistemi di esposizione. Sempre per quanto riguarda l'attività museale, abbiamo partecipato ad Albacete al meeting delle capitali mondiali della coltelleria e siamo già iscritti per partecipare al prossimo che si terrà a Tandil in Argentina.

MuGot - È un museo che per la sua tipicità rappresenta un unicum fra i tanti tipi di musei toscani. Riscuote molto successo da parte dei visitatori compreso i tantissimi stranieri e la continua offerta di esposizioni che si susseguono (nel 2023 è stato celebrato il 100° dell'aeronautica) lo rendono ancora più affascinante.

Arte Sacra e Museo Archeologico – Purtroppo i locali sono ancora inagibili dopo il terremoto del 2019, ma è in corso un bando con fondi PNRR per la ristrutturazione completa di tutti i locali del complesso. Il Museo Archeologico invece è visitabile.

Museo di Leprino – Gestito dalla Società Sportiva di Sant'Agata necessita di manutenzione straordinaria, perché i meccanismi che muovono i personaggi sono molto vecchi e alcuni non più funzionanti.

Bosco ai Frati - Luogo importante dal punto di vista storico, artistico e architettonico che come amministrazione sosteniamo sia in maniera diretta che indiretta come ad esempio la fornitura delle vetrine che ospitano i tanti oggetti di arte sacra del museo.

Spazio Brizzolari - Museo nato pochi anni fa su iniziativa di Giuseppe Brizzolari è il più importante contenitore del Mugello dedicato all'arte moderna. Auspichiamo che prossimamente possa entrare a far parte del sistema del Museo Diffuso del Mugello.

Video dell'Orologio del Brunelleschi – Con la collaborazione del professor Ugo Pancani e della società Hibou abbiamo realizzato un video che spiega il meccanismo di funzionamento dell'orologio da torre realizzato dal Brunelleschi che è un vanto assoluto fra le collezioni del palazzo dei Vicari.

Archivi – Prosegue l'attività di manutenzione delle filze dell'archivio storico preunitario presente nel piano più alto del palazzo dei Vicari. Ogni anno l'amministrazione destina parte delle risorse al recupero delle filze d'archivio più danneggiate. Solo così possiamo mantenere attivo quello che è un patrimonio documentale unico per tutto il Mugello e per tutti quei comuni che allora facevano parte del vicariato di Scarperia.

Cinema Garibaldi - Gestito da Ass. Arzach con la collaborazione di tanti giovani volontari appassionati di cinema che svolgono anche attività culturali diverse.

Contributi – L'amministrazione riconoscendo il valore storico, culturale e di identità di alcuni dei più importanti siti presenti nel territorio comunale, ha contribuito significativamente al restauro o manutenzione straordinaria dei seguenti luoghi:

- Nuova pavimentazione in pietra colombaro sul sagrato della pieve di San Pietro;
- Piazzale antistante il circolo Mcl di San Piero
- Salone Mediceo all'interno del circolo Mcl di San Piero
- Oratorio della Madonna del Vivaio
- Vecchia Propositura di Scarperia

- Comitato 2012 per la manutenzione straordinaria di arredi urbani, monumenti, targhe commemorative e tombe liberty presenti sul territorio comunale.
- Sono attive convenzioni con molte associazioni per la gestione di spazi pubblici di fondamentale importanza per la vita culturale e sociale della popolazione e precisamente:
- Proloco Scarperia per la gestione del Palazzo dei Vicari e del museo dei Ferri Taglienti
  - Proloco San Piero a Sieve per la gestione del Parco Antonio Berti.
  - Gruppo Alpini di Scarperia per la gestione dei viali del Parco della Pineta
  - Ass. Arzach per la gestione del cinema Garibaldi
  - ANCESCAO per la gestione delle sale di Villa Adami
  - MU.S.A. Per la gestione dei musei di Arte Sacra e Archeologico a S. Agata
  - Gotica Toscana per la gestione del museo della Seconda Guerra Mondiale a Ponzalla
  - Gruppo Festa di Marcoiano per la gestione delle ex scuole elementari
- Sosteniamo inoltre le compagnie teatrali CLAP teatro presso villa Adami e la Compagnia delle Formiche.

## Urbanistica

Al momento della fusione fra i Comuni di Scarperia e di San Piero a Sieve, resa possibile dalla legge regionale 67/2013 ma soprattutto dalla volontà delle amministrazioni e dei cittadini di formare una comunità unica anche dal punto di vista amministrativo, il Comune di Scarperia aveva un Piano Strutturale approvato con Del. CC. n. 55 del 28.07.2006 e un Regolamento Urbanistico approvato con Del. CC. n. 13 del 28.01.2010, mentre il Comune di San Piero a Sieve aveva un Piano Strutturale approvato con del. CC. n. 23 del 14.05.2007 e un Regolamento Urbanistico approvato con Del. CC. n. 11 del 19.03.2010.

Da allora sono stati profondamente modificati tanto gli assetti istituzionali e di governo, basti ricordare l'istituzione della Città Metropolitana al posto della Provincia di Firenze, quanto molti dei dispositivi legislativi e di pianificazione regionale, per tutti richiamiamo la L.R. 65/2014 in materia di governo del territorio, la L.R. 10/2010 in materia di valutazione ambientale strategica, il Piano di Indirizzo Territoriale (PIT) con valenza di Piano Paesaggistico.

Di conseguenza la programmazione territoriale e urbanistica del nuovo Comune di Scarperia e San Piero a Sieve si è obbligatoriamente allineata al nuovo scenario a partire dalla formazione del Piano Strutturale Intercomunale del Mugello (PSIM)

Con Delibera di Giunta della Unione Montana dei Comuni del Mugello (UMCM) n. 139 del 28/12/2017 è stato dato avvio al procedimento ai sensi dell'art. 17 della LR 65/2014 e contestuale avvio del procedimento di Valutazione Ambientale Strategica ai sensi della L.R. 10/2010, con Delibera di Giunta UMCM n. 132 del 27/12/2018 di approvazione della proposta di piano strutturale intercomunale, come integrata dalla successiva Delibera di Giunta UMCM n. 15 del 12/02/2019. In seguito il PSIM è stato adottato, ai sensi dell'art. 23 della L.R. n. 65/2014, da tutti i Comuni facenti parte l'Unione; Delibera del Consiglio Comunale del Comune di Scarperia e San Piero n. 17 del 28/03/2019.

L'iter di approvazione del PSIM è stato complesso.

Con la Deliberazione di Giunta UMCM n. 62 del 21/09/2020 è stato approvato il progetto di piano, integrata dalla Deliberazione di Giunta UMCM n. 75 del 30/10/2020.

Il Comune di Scarperia San Piero a Sieve con atto del CC n. 85 del 30/12/2020 delibera l'approvazione dello PSIM in due stralci. L'esclusione dell'ambito di Cafaggiolo dall'approvazione ha comportato che il 2° stralcio del PSIM fosse costituito proprio dall'ambito di "Cafaggiolo" come individuato dagli elaborati di Variante al PS dei Comuni di Barberino di Mugello e Scarperia e San Piero nel rispetto del documento condiviso in data 05/10/2020 con la Regione Toscana con i contenuti strategici della variante al Piano strutturale per l'ambito Cafaggiolo.

Infine, il Piano Strutturale Intercomunale è stato approvato dall'Unione Montana dei Comuni del Mugello con deliberazione di Giunta n. 11 del 08/02/2022. Successivamente il PSIM è stato rettificato ai sensi dell'art. 21 della LR 65/2014 per la correzione di errori materiali. Il Consiglio comunale di Scarperia e San Piero a Sieve approva con delibera n.11 del 24/02/2022 detta rettifica.

Come si arriva al Piano Operativo Comunale (POC)

Il Comune di Scarperia e San Piero con Del. G.C. n. 40 del 11.05.2020 ha avviato il Piano



Operativo comunale ai sensi dell'art. 17 della LRT 65/2014 con contestuale avvio della procedura VAS ai sensi dell'art. 23 della LRT 10/2010 e del procedimento ai sensi dell'art. 21 della Disciplina del PIT/PPR. In tale deliberazione era espressa la volontà di procedere all'ascolto del territorio nel processo di definizione dei nuovi strumenti urbanistici mediante la pubblicazione di un avviso pubblico, utilizzando la procedura di cui all'art. 95 comma 8 della L.R. 10 novembre 2014 n. 65, che prevede la possibilità per i Comuni di pubblicare un avviso, invitando i soggetti interessati, pubblici o privati, a presentare proposte o progetti finalizzati all'attuazione degli obiettivi contenuti nell'avvio del piano operativo, al fine di definire sia il dimensionamento quinquennale che i contenuti previsionali dello stesso, oltre a ricevere contributi circostanziati, motivati e documentati inerenti l'aggiornamento del quadro conoscitivo o eventuali criticità riscontrate nell'applicazione delle Norme del Regolamento Urbanistico. L'avviso pubblico è stato diffuso a partire dal 20 Maggio 2020 ed è stato stabilito il termine temporale di due mesi (20 luglio 2020) come limite entro il quale potessero pervenire all'Amministrazione Comunale i contributi. Successivamente si è deciso di prorogare il termine a causa dei ritardi e dell'incertezza dovute al periodo covid.

Fin dall'avvio sono indicati i principali contenuti del Piano che inizia a formarsi.

I poli produttivi di Pianvallico e Petrona-Torre sono le due aree deputate alla produzione di beni e servizi.

Gli impianti sportivi di rilevanza sovracomunale sono:

- l'autodromo
- l'impianto del golf
- il campo sportivo di San Piero
- l'area ricreativa al margine dell'area industriale di Pianvallico

La Fortezza di San Martino costituisce un insediamento speciale per il quale deve essere previsto un progetto di sistemazione unitario, da concordare con la Soprintendenza.

Valorizzazione dell'attuale sistema infrastrutturale, agendo soprattutto a livello locale urbano, con l'obiettivo di valorizzare gli elementi portanti del sistema:

- la ferrovia faentina, come collegamento strategico tra l'area romagnola, il bacino mugellano e l'area fiorentina
- la pedonalità urbana
- la rete ciclabile urbana ed extraurbana
- la rete di viabilità locale e urbana
- la Via degli Dei e altre viabilità storiche

Valorizzazione degli elementi di valore di importanza strategica quali elementi di preminente importanza storico architettonica:

- Castello del Trebbio, sito Unesco
- Villa di Cafaggiolo, sito Unesco, oggetto insieme all'area circostante di un progetto di valorizzazione e tutela
- Bosco ai Frati
- Palazzo dei Vicari
- La Fortezza.

Quanto agli obiettivi per i centri abitati sono definiti fin dall'avvio come segue in sintesi.

#### Centro abitato di San Piero

- Valorizzare e riqualificare l'area della stazione, già oggetto di interventi di riprogettazione della porzione pubblica (hub intermodale nel Piano Strategico "Rinascimento Metropolitano")
- Incremento del patrimonio edilizio residenziale pubblico, area ERP, località Cardetole
- Incremento edilizia residenziale convenzionata
- Rivalutazione del recupero dell'area ex cinema Taiuti
- Valutazione elementi di criticità dell'area produttiva in località Massorondinaio
- Valorizzazione dell'area ex Cavet ai margini dell'abitato di San Piero a fini sportivi ad uso temporaneo

- Valorizzazione dell'area pubblica dell'ex scuola di Tagliaferro
- Valutazione dell'area del campo di tiro a volo in località Il Carlone
- Riutilizzo della piscina comunale dismessa (Via Cipriani).

#### Centro abitato di Scarperia

- Riqualificazione aree promiscue di Viale Kennedy e di Via Giordano Giordani
- Messa a sistema, anche attraverso interventi di riprogettazione delle aree di fruizione pubblica, delle aree verdi, della rete delle aree per la sosta con particolare riferimento alla creazione di un parcheggio in prossimità del centro storico (da pedonalizzare)
- Recupero ex mobilificio Bianchini
- Tramite procedura concorsuale recupero dell'immobile dell'ex Casa del Fascio, a servizio anche dei percorsi legati alla fruizione delle mura e del sistema degli spazi pubblici del centro storico scarperiese tra Piazza della Torricella e Palazzo dei Vicari
- Recupero area ex coltelleria e degli ex macelli
- Recupero ex discoteca H2
- Individuazione area per orti sociali.

#### Centro abitato di Sant'Agata

- Recupero ex stabilimento produttivo materiali plastici Ex area Valore
- Recupero ex Tabaccaia
- Recupero e Valorizzazione Villa Cafaggiolo e Tenuta Medicea (Varianti ai PS e ai RU di Barberino nel Mugello e Scarperia San Piero in corso di approvazione)  
Aree artigianali produttive di Pianvallico e La Torre Petrona
- Completamento aree produttive EX PIP
- Riqualificazione e potenziamento strutture esistenti.

Sono state confermate anche con modifiche alcune previsioni già contenute nei regolamenti urbanistici dei due ex Comuni.

E' stato scelto di portare a completamento il PIP Pianvallico, facendo salve le previsioni, comprese quelle relative alle Superfici di vendita con possibilità di assimilazione a grande struttura di vendita, ai sensi della comma 4 dell'art.244 della L.R. 65/2014.

#### Variante Panna approvata con Del.CC. n.35 del 31.05.2022

E' stata recepita nelle previsioni di Piano operativo come scheda AT TR con le seguenti modifiche: ammissibilità di interventi pertinenziali, legati alla normale gestione dell'attività produttiva. Lievi rettifiche dello schema planimetrico in funzione della pratica di spostamento del reticolo idrografico, autorizzata dagli enti competenti e da approfondimenti progettuali.

#### Variante Cafaggiolo

Il Piano Operativo non apporta modifiche. Pertanto è vigente con effetti giuridici di regolazione dei suoli e degli edifici la Variante al PS e al RU per l'ambito di Cafaggiolo di cui alla Delibera cc. n. 47 del 07.09.2020 indicata con apposito segno grafico negli elaborati cartografici contenenti la Disciplina del Territorio rurale su base C.T.R. in scala 1:10.000. Per detta variante valgono le disposizioni legislative valide al momento della sua approvazione.

Con la Deliberazione di cui sopra è stata approvata la variante al piano strutturale e al regolamento urbanistico che sancisce l'accordo di programma per la tutela e la valorizzazione delle villa e della tenuta medicea di Cafaggiolo e dell'area circostante.

La Variante al P.S. e R.U. per l'ambito della tenuta di Parco di Cafaggiolo - Tenuta Medicea, in coerenza con gli obiettivi di tutela e sviluppo turistico sostenibile del Comune di Barberino di Mugello e Scarperia San Piero e di quelli del P.R.S. 2016-2020, prevede un progetto per la valorizzazione del Castello e della Tenuta di Cafaggiolo, attraverso la creazione della "Tenuta Medicea di Cafaggiolo", con elevata qualità, sia sotto il profilo agricolo - paesaggistico che sportivo e ricreativo, di valenza sovracomunale, con annessi servizi e ricettività, nella quale si integrano e si supportano organicamente tra di loro l'agricoltura, il paesaggio, i servizi sportivi, ricreativi, il museo, la storia e la cultura

Comune di Scarperia e San Piero dell'area di Cafaggiolo. Questo in linea con le tendenze della domanda di servizi e strutture che sempre più si caratterizzerà per un turismo sostenibile che cerca autenticità e naturalità in un territorio nel quale si ritrovino bellezze paesaggistiche, tradizioni, cultura ed ecosistemi, ma anche accoglienza e servizi personalizzati per un'esperienza unica.

L'obiettivo quindi è quello di un parco culturale, dove storia, cultura, paesaggio, architettura, agricoltura, enogastronomia, sport e ambiente, si fondono in un tutt'uno per promuovere un turismo di elevata qualità e sostenibile, supportato dalle strutture turistico-ricettive, sportive, culturali e servizi da realizzarsi mediante il riuso e il recupero del patrimonio edilizio esistente ai fini agrituristici e agricoli integrato da nuovi interventi mantenendo le peculiarità e i caratteri distintivi dei Poderi e del paesaggio.

Tutto ciò in un sistema di filiera produttiva complessa nel rispetto dei valori paesaggistici, culturali, agricoli e naturalistici.

Il restauro dei beni storico-architettonici, il recupero dei fabbricati esistenti, la realizzazione di nuove volumetrie e le sistemazioni degli spazi aperti saranno funzionali ai diversi tipi di attività che nell'insieme costituiscono un'azione territorialmente articolata, nell'ambito di un progetto imprenditoriale unitario.

La tesi che guida le azioni pubbliche nella definizione dei contenuti del P.S.I. del Mugello, delle varianti ai P.S. e ai R.U. di Barberino del Mugello e di Scarperia San Piero è che solo una progettazione architettonica e paesistica eccellente, a sostegno di un piano imprenditoriale sostenibile e fattibile, sono accettabili come modificazioni dello stato di fatto.

Il progetto è funzionale all'intento di realizzare un'offerta turistica e agricola o agrituristica ambientalmente e paesaggisticamente sostenibile, perseguendo la promozione della Toscana come terra accogliente e attrattiva, oltre che orientata alle forme più innovative e esperienziali dell'industria turistica.

Le azioni ammesse devono qualificare l'ambito di Cafaggiolo quale nodo interattivo di una rete territoriale aperta di opportunità, servizi e beni paesistici e culturali di ambito regionale, così che il progetto assuma un carattere strategico, che superi i confini comunali e contribuisca a promuovere il territorio toscano, coerentemente con il Piano Regionale di Sviluppo e con suoi specifici obiettivi, quali la realizzazione di interventi infrastrutturali funzionali allo sviluppo sostenibile e competitivo del turismo di valenza intercomunale.

## **ASSESSORE PIETRO MODI**

### **Sicurezza, polizia municipale, frazioni**

#### **SICUREZZA E VIABILITÀ**

Grazie agli investimenti fatti durante questi anni è stato fatto un lavoro di messa in sicurezza delle strade e delle vie di comunicazione del nostro territorio.

- Rotonda Via di Cafaggio
- Rotonda delle Mozzete
- Rotonda davanti al Bar River
- Rotonda incrocio Borgo Nuovo
- Rotonda davanti alla Gelateria Fiocco di Neve

#### **SICUREZZA AMBIENTALE**

In collaborazione con la Polizia Municipale in questi anni abbiamo iniziato un lavoro di monitoraggio e debellamento del fenomeno dell'abbandono rifiuti grazie all'acquisto di apposite fototrappole. I regolamenti di videosorveglianza sono stati modificati e aggiornati in modo da non avere ostacoli nell'utilizzo di queste tecnologie.

#### **AFFARI GENERALI**

L'amministrazione in questi anni ha continuato a sostenere le associazioni del territorio ma non solo, contribuendo attraverso un sostegno economico a quello che è il fulcro del tessuto sociale e ricreativo del paese.

Sono stati riaperti i locali della Casa del Popolo a San Piero a Sieve a seguito di lavori di ammodernamento e messa in sicurezza.

**ASSESSORE MARCO RECATI****LAVORI PUBBLICI**

Sta terminando il mandato amministrativo 2019-2024, il secondo con il nuovo assetto dato dalla fusione dei due ex comuni di Scarperia e San Piero a Sieve, anche durante questo secondo mandato di Scarperia e San Piero ci siamo impegnati al massimo per sfruttare a pieno i vantaggi derivanti dalla fusione avvenuta nel 2014. Inoltre il governo ha prorogato i finanziamenti prima previsti per 10 anni per altri cinque, fondi, 1,500,000,00€/anno circa, che torneranno utili anche nel prossimo mandato.

Con quella scelta importante e coraggiosa del 2014 siamo riusciti a cogliere numerose opportunità che ci hanno permesso di apportare benefici importanti al nostro Comune, benefici che risultano evidenti, ancor più oggi, alla fine di un lavoro durato 10 anni.

Complessivamente, in questo mandato, sono stati spesi circa 15.500.000,00€ di cui circa la metà derivanti da fondi propri dell'amministrazione, 20% da fondi regionali, 15% statali e circa il 3% da fondi dell'Unione dei Comuni del Mugello, il 2% della Città Metropolitana.

Anche negli ultimi cinque anni, oltre ad un ingente sforzo negli interventi con finanze proprie, siamo riusciti, come nello scorso mandato, a reperire risorse da numerosi Enti, segno di una importante dinamicità sia dal punto di vista politico sia da quello tecnico. Per fare questo è stato necessario continuare con un'attenta programmazione pluriennale, obiettivi chiari e progetti pronti che hanno permesso di accedere ai finanziamenti messi a disposizione attraverso bandi emessi dagli enti superiori. Questo lavoro è stato agevolato anche dalle maggiori risorse arrivate grazie alla fusione.

**Tra gli obiettivi sopra citati si possono ricordare sicuramente:**

– il primo e più importante è senza dubbio quello di essere riusciti ad adeguare, migliorare o rendere strategici tutti gli edifici scolastici parallelamente ad un complessivo adeguamento energetico.

Questo obiettivo ha avuto un orizzonte di 10 anni, un orizzonte molto lungo, in particolare se lo confrontiamo con l'approccio della politica moderna che guarda troppo spesso all'oggi e non al domani.

Sarebbe stato più semplice investire in progetti più di corto respiro ma di maggiore impatto, invece abbiamo preferito concentrare il nostro impegno nel reperire le risorse necessarie per gli adeguamenti sismici ed i miglioramenti energetici, 11.000.000,00€ in dieci anni, per il futuro dei

nostri figli in particolare in una zona sismica come il Mugello. Ricordiamo che anche questi interventi non danno l'assoluta sicurezza in caso di sisma, ma aumentano in maniera esponenziale la resistenza degli edifici.

E' stato sviluppato un importante lavoro dal punto di vista ambientale con il miglioramento energetico degli edifici attraverso cappotti, sostituzione di infissi, installazione di pannelli fotovoltaici, pompe di calore, impianti a bassa temperatura e ventilazione forzata. Basti pensare che sopra i tetti della Primaria di Secondo Grado di Scarperia e la palestra limitrofa sono installati circa 3.000mq di pannelli solari e che il centro di cottura è interamente alimentato ad energia elettrica.

## Di seguito gli interventi specifici:

ANNO	EDIFICIO	SISMICA	MIGLIORATO	ADEGUATO	STRATEGICO	ENERGETICA	IMPORTO	COMUNE	REGIONE	STATO
2014	Sede Comunale Scarperia	SI			V	SI	€ 690.000,00	€290.000,00	€400.000,00	
	Scuola Fedi Stefanacci	SI		V		SI	€ 550.000,00			€ 500.000,00
	Scuola Clasio	SI	V				€ 270.000,00	€52.000,00		€ 220.000,00
						SI	€ 660.000,00			
2015	Nuovo Refettorio (I.L. 20016)	SI					€ 858.000,00			
	Centro Cottura						€ 430.000,00			
							€ 450.000,00			
	Scarperia AUDITORIUM	SI			V		€ 330.000,00			
	Scuola Andrea del Castagno	SI		V		SI	€ 280.000,00			
	Palazzo Comunale San Piero a Sieve L1						€ 560.000,00			
2016	Scuole San Piero - Palestra	SI		V		SI	€ 1.280.000,00			
2018	Suola Galileo Chini	SI			V		€ 520.000,00	€ 70.000,00	€ 430.000,00	
						SI	€ 817.000,00			
2019	Palestra Scarperia	SI			V		€ 780.000,00			
						SI	€ 660.000,00			
2022	Infanzia Via Gramsci Scarperia	SI		V			€ 600.000,00			
						SI	€ 400.000,00		€ 600.000,00	

– il decoro urbano che comprende gli investimenti in viabilità (rotatorie e messa in sicurezza) e il rifacimento di strade e marciapiedi, non solo attraverso le asfaltature ma anche con segnaletica orizzontale, verticale e nuova illuminazione;

– Interventi minori sono stati effettuati sulle frazioni de La Castellana, Marcoiano, Ponzalla, Sant'Agata con il prolungamento della pavimentazione di via di Montaccianico, Campomigliaio e asfaltature delle strade “minori”.

Anche nel “secondo” mandato amministrativo come comune unico, la fusione ha permesso di intervenire in maniera più ampia riqualificando interi quartieri e strade ed evitando i lavori “tampone” a cui bisogna ricorrere quando le risorse sono limitate.

## **AMBIENTE**

### **TARIC**

Dal 2023 il Comune di Scarperia e San Piero insieme a Borgo San Lorenzo Fiesole, Capraia e Limite, Castelfiorentino, Certaldo, Empoli, Fucecchio, Gambassi Terme, Lastra a Signa, Monsummano Terme, Montelupo Fiorentino e Vinci è passato dal vecchio sistema Porta a Porta (TARI) e nuovo metodo a tariffa corrispettiva (TARIC). Il nuovo sistema tariffario va verso la misurazione puntuale dei rifiuti prodotti, superando il calcolo presuntivo della TARI tributo, per un modello dove la parte variabile è quantificata considerando tutti i conferimenti di rifiuti, sia il residuo non differenziabile che tutte le raccolte differenziate, ad esclusione del vetro, che resta a campana stradale. Inoltre con il sistema TARIC la parte variabile pesa di più sulla tariffa rispetto alla parte fissa che si calcola sulla superficie dell'immobile.

Con il saldo TARIC 2023 siamo riusciti anche a confermare la riduzione che avevamo previsto in fase di decisione di passaggio al nuovo sistema per le utenze domestiche, che hanno visto una riduzione tra i 100 e i 150€ anno. Sulle utenze non domestiche abbiamo avuto qualche problematica puntuale su alcune aziende, che stiamo portando a soluzione assieme ad ALIA, nella stragrande maggioranza dei casi queste utenze andranno a pagare quanto pagavano con il sistema TARI, con il necessario, anche per i non domestici, di effettuare una raccolta differenziata più efficace rispetto al vecchio sistema.

### **PIANTAGIONE**

Il progetto di “Forestazione Urbana” che ha visto la messa a dimora 1500 piante: circa 1000 sono state piantate nell'attuale Parco Antonio Berti di San Piero a Sieve, e 500 sulla ex-discarica di Pianvallico. E' stato scelto di porre a dimora piante autoctone, prediligendo la capacità di assorbimento di CO2, alcune hanno un diametro del fusto di 10/12 cm (pronto effetto), mentre altre sono di piccole dimensioni. All'interno del finanziamento è garantita anche la manutenzione per 7 anni dell'impianto, che sarà più intensa nei primi anni per poi ridursi. Questo intervento, oltre a

Comune di Scarperia e San Piero  
migliorare in particolare il parco Antonio Berti, aiuterà l'ambiente dal punto di vista della qualità dell'aria.

Investimento 487.000€ dal Ministero tramite Città Metropolitana.

## **COMUNICAZIONE**

Whatsapp

E' stato attivato un nuovo canale di informazione per comunicare ai cittadini in modo diretto e gratuito notizie di pubblica utilità, comunicazioni d'emergenza, scadenze comunali ed iniziative patrocinate. Questo tipo di servizio di informazione è più vicino al cittadino e si aggiunge agli altri servizi di informazione come i profili social, Instagram e Twitter e al servizio di informazione mensile 50038.

## **SERVIZI PUBBLICI LOCALI E SOCIETA' PARTECIPATE**

Nel corso dei questi ultimi cinque anni è ripartita, grazie all'iniziativa dei Sindaci Nardella, Biffoni e Barnini, rispettivamente Sindaci di Firenze, Prato ed Empoli, la discussione sull'opportunità di dotare la Toscana di una società di gestione dei servizi pubblici locali alla pari dei grandi Player nazionali, ACEA, HERA, IREN, etc.

Era importante tenere dentro al ragionamento tutti i piccoli e medi comuni che fanno parte in primis delle provincie di Prato e Pistoia, attraverso un intenso lavoro politico per la prima volta questi comuni, non solo si sono sentiti pienamente coinvolti nel processo, ma siamo anche riusciti ad avviare un importante percorso di sviluppo societario.

Il lavoro svolto ha portato a raggiungere i primi due obiettivi, quello della costituzione di Alia attraverso l'incorporazione delle vecchie Holding che insistevano sul nostro territorio, Consig (Prato), Publiservizi (Empolese) e Acqua Toscana (Firenze e Prato), oltre alla cessione delle quote di Firenze di Toscana Energia.

Successivamente si è aperta la seconda fase cioè la possibilità del conferimento o in natura all'interno della nascita società di altre realtà Toscane e non solo, vedi il lavoro portato avanti su ESTRA per cercare di allargare il raggio di azione sia geografico (Siena Arezzo e Marche) che di gestione di servizi. Se si dovesse realizzare l'ingresso di INTESA, partecipata di ESTRA, riusciremo ad estendere la gestione del GAS, oltre a Toscana Energia anche ad ESTRA e verrà acquisita anche la gestione dell'energia.

La possibilità della quotazione in borsa sarà affrontata a tempo debito, previa verifica della fattibilità e della bontà di questa operazione che comunque noi crediamo sia il modo migliore per reperire risorse a costi più bassi e su periodi più a breve termine.

Per permettere ai comuni più piccoli di gestire al meglio la loro volontà di indirizzo nei confronti dell'azienda, nello statuto è stata prevista la possibilità di costituire dei patti parasociali di secondo livello. Per questo, come amministrazione abbiamo deciso di aderire al patto parasociale insieme ad altri 19 comuni della provincia di Firenze, che comprende le aree del Mugello, del Chianti, della Val



Comune di Scarperia e San Piero  
Di Sieve e parte della Piana Fiorentina. Questo ha permesso di avere un rappresentante di questa vasta area nel CDA oltre ad avere un peso rilevante anche per trovare un'interlocuzione diretta con i dirigenti dell'azienda.

## **INFORMATIZZAZIONE**

In questo campo grandi passi avanti sono stati fatti in questi ultimi cinque anni, in particolare e duole dirlo, grazie al COVID, che ha "costretto" utenti e di conseguenza la pubblica amministrazione a dotarsi di strumenti verso i quali si avvertiva una resistenza poco giustificabile.

Mi riferisco a lavoro agile, ai pagamenti elettronici, alle richieste di appuntamento per gli uffici pubblici, all'informatizzazione di molti processi, all'introduzione dello SPID (identità digitale), all'implementazione delle funzioni per C.I. e C.S., insomma la pandemia ci ha fatto fare per necessità un salto temporale importante nell'utilizzo degli strumenti informatici.

Tra le principali innovazioni del punto di vista dell'amministrazione del nostro comune vi è senza dubbio l'attivazione dello sportello polifunzionale, i servizi per il reperimento delle credenziali SPID, il cablaggio di entrambi gli edifici comunali e la loro messa in rete, il ritorno in CLOUD dei nostri sistemi, l'ammodernamento dell'infrastruttura interna all'edificio comunale di Scarperia e tutta una serie di servi che è stato possibile realizzare attraverso l'arrivo del PNRR, perché anche se non percepiti fisicamente questi servizi richiedono investimenti importanti ma necessari.

## PARTE I - Dati Generali

### 1.1 Popolazione residente

La popolazione residente al 31 dicembre 2023 è di 11.984 negli ultimi cinque anni ha registrato le seguenti variazioni:

2019	2020	2021	2022	2023
12.197	12.071	12.018	12.017	11.984

Si riporta di seguito una rappresentazione grafica dell'andamento.

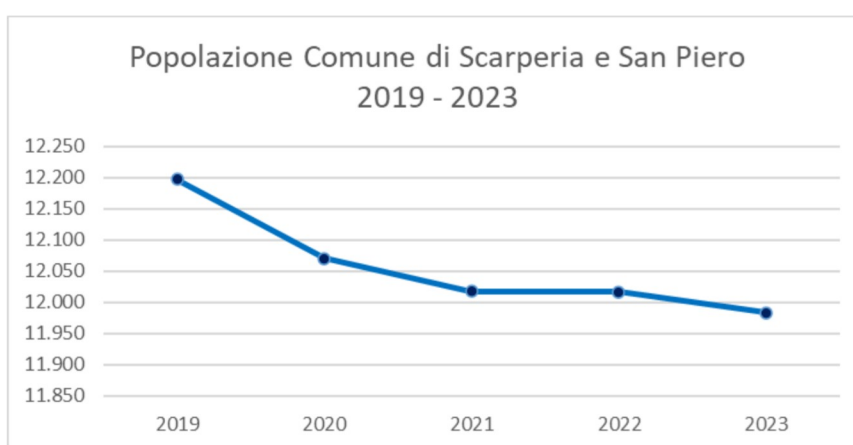

### 1.2 Organi politici

Sono organi di governo del comune il Consiglio, la Giunta, il Sindaco.

La Giunta è l'organo esecutivo dell'Ente ed è composta dal Sindaco, che la presiede, e dagli Assessori da questo nominati.

La Giunta collabora con il Sindaco nell'amministrazione del Comune, opera in modo collegiale, dà attuazione agli indirizzi generali espressi dal Consiglio e svolge attività propositiva e d'impulso nei confronti dello stesso.

In particolare, nell'esercizio delle attribuzioni di governo e delle funzioni organizzative può proporre al Consiglio i regolamenti e adotta i regolamenti sull'ordinamento degli uffici e dei servizi e altri regolamenti afferenti all'organizzazione dell'Ente, nel rispetto dei criteri generali definiti dal Consiglio; propone allo stesso le linee programmatiche rendendo esecutivi tutti i provvedimenti da questo deliberati.

La Giunta compie tutti gli atti di amministrazione che non siano riservati dalla legge e dallo Statuto al Consiglio e che non rientrino nelle competenze del Sindaco, del Segretario Generale e dei Dirigenti. La Giunta comunale è così composta:

<b>GIUNTA COMUNALE</b>		
<b>Carica</b>	<b>Nominativo</b>	<b>Data Nomina</b>
Sindaco	Federico Ignesti	27/05/2019
Vicensindaco	Loretta Ciani	06/06/2019
Assessore	Marco Casati	06/06/2019
Assessore	Pietro Modi	06/06/2019
Assessore	Marco Recati	06/06/2019
Assessore	Elena Serotti	06/06/2019

Il Consiglio, costituito in conformità alla Legge, ha autonomia organizzativa e funzionale, è l'organo di indirizzo e di controllo politico e amministrativo dell'Ente, rappresenta l'intera Comunità dei Cittadini. Compie le scelte politico-amministrative per il raggiungimento delle finalità del Comune anche mediante approvazione di direttive generali, programmi, atti fondamentali ed indirizzi. Il Consiglio Comunale è così composto:

<b>CONSIGLIO COMUNALE</b>		
<b>Carica</b>	<b>Nominativo</b>	<b>Data Nomina</b>
Sindaco	<i>Federico Ignesti</i>	27/05/2019
Consigliere	<i>Donatella Albisani</i>	27/06/2019 (subentrata a <i>Pietro Modi</i> )
Consigliere	<i>Francesco Bacci</i>	12/06/2019
Consigliere	<i>Tatiana Bertini</i>	12/06/2019
Consigliere	<i>Dario Capecchi</i>	27/06/2019 (subentrato a <i>Elena Serotti</i> )
Consigliere	<i>Marta Cappelli</i>	12/06/2019
Consigliere	<i>Caterina Corti</i>	12/06/2019 (subentrata a <i>Paolo Augusto Castelli</i> )
Consigliere	<i>Lorenzo Di Natale</i>	12/06/2019
Consigliere	<i>Fabio Gucci</i>	12/06/2019

Consigliere	<i>Cinzia Gullo</i>	12/06/2019
Consigliere	<i>Simone Magnolfi</i>	12/06/2019
Consigliere	<i>Chiara Naldi</i>	12/06/2019
Presidente del Consiglio	<i>Claudio Piccirillo</i>	12/06/2019
Consigliere	<i>Isabella Tiengo</i>	12/06/2019
Consigliere	<i>Francesca Alati</i>	12/06/2019 decaduta dalla carica il 18/10/2022
Consigliere	<i>Andrea Bini</i>	12/06/2019 (dimesso il 24/11/2021)
Consigliere	<i>Viviana Rossi</i>	12/06/2019 (dimessa il 23/11/2021)

\* *Simone Berretti* subentrato il 31.03.2022 a seguito delle dimissioni di Andrea Bini del 24.11.2021 e cessato dalla carica per decadenza il 29.12.2022

\* *Elisa Barlazzi* subentrata come consigliere indipendente il 29.12.2021, a seguito delle dimissioni di Viviana Rossi del 23.11.2021, e cessata dalla carica per dimissioni il 18.01.2023

### 1.3 Struttura organizzativa

L'organigramma del comune di Scarperia e San Piero prevede le seguenti Aree:

	<b>Denominazione</b>
Direttore	
Segretario	1
Numero dirigenti	
Numero posizioni organizzative / elevata qualificazione al 31/12/2023	3
<b>Numero totale personale dipendente (dotazione organica al 31/12/2023 compreso EQ)</b>	<b>68</b>

L'organigramma si articola in 3 settori, che si articolano a loro volta in ufficio, come di seguito dettagliato:

**Settore 1° Servizi Amministrativi:**

- Ufficio Segreteria
- Ufficio Servizi Demografici
- Ufficio URP e Protocollo
- Ufficio Biblioteca, Musei e Archivio
- Ufficio Istruzione e Sociale
- Ufficio Sviluppo Economico e Sport
- Ufficio Infanzia e Casa

**Settore 2° Servizi Finanziari:**

- Ufficio Ragioneria
- Ufficio Tributi
- Ufficio Personale
- Ufficio Controllo e gestione
- Ufficio Economato

**Settore 3° Servizi Tecnici:**

- Ufficio Edilizia e Urbanistica
- Ufficio Lavori Pubblici
- Ufficio Patrimonio
- Ufficio Ambiente
- Ufficio Manutenzioni.

L'organigramma dell'Ente è così riassumibile:

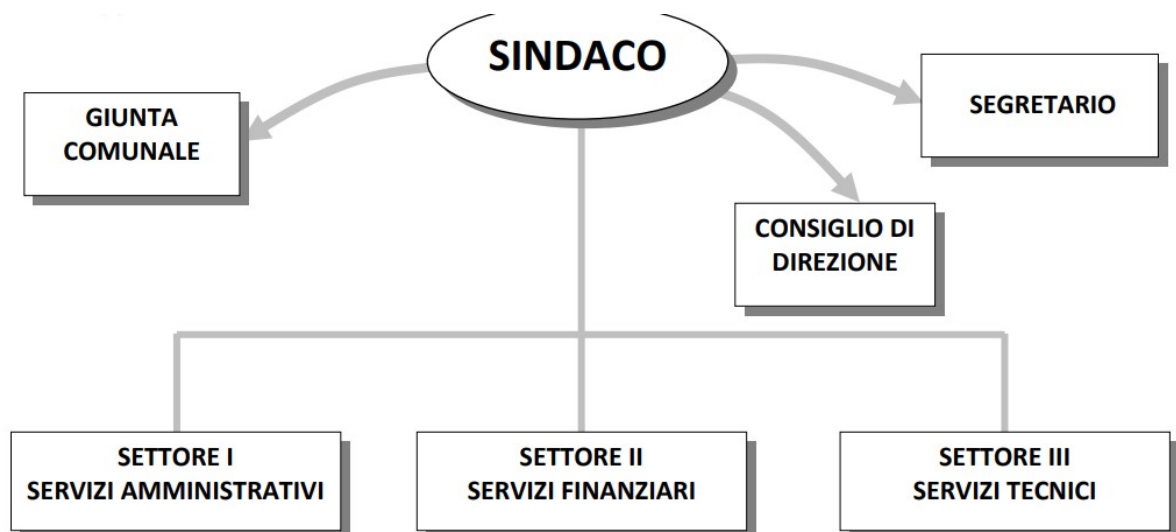

## 1.4 Condizione giuridica

Il Comune di Scarperia e San Piero nel periodo del mandato non è stato commissariato ai sensi delle vigenti disposizioni del TUEL.

## 1.5 Condizione finanziaria

Il Comune di Scarperia e San Piero, nel periodo del mandato, non ha dichiarato il dissesto finanziario ai sensi dell'art. 244 del TUOEL, non ha dichiarato il predissesto finanziario ai sensi dell'art. 243- bis e, infine, non ha fatto ricorso al fondo di rotazione di cui all'art. 243-ter, 243 – quinquies del TUOEL non ha fatto ricorso del contributo di cui all'art. 3 bis del D.L. n. 174/2012, convertito nella legge n. 213/2012.

## 1.6 Situazione di contesto interno/esterno

Nel corso dell'annualità 2020 si è assistito ad una rapida diffusione dell'epidemia da Covid-19, che ha determinato una vera emergenza sanitaria che ha colpito il mondo intero, colpendo il nostro Paese anche dal punto di vista economico.

Nel corso degli anni 2020 e 2021, a seguito delle esigenze finanziarie generate dall'emergenza da Covid-19, lo Stato ha concorso al finanziamento degli enti locali impiegando le disposizioni della legge n. 243 del 2012, di attuazione del nuovo articolo 81 della Costituzione, come modificato dalla legge costituzionale n. 1 del 2012. Nello specifico, l'articolo 11 primo comma, concernente il "Concorso dello Stato al finanziamento dei livelli essenziali e delle funzioni fondamentali nelle fasi avverse del ciclo o al verificarsi di eventi eccezionali", prevede che *"... lo Stato, in ragione dell'andamento del ciclo economico o al verificarsi di eventi eccezionali, concorre al finanziamento dei livelli essenziali delle prestazioni e delle funzioni fondamentali inerenti ai diritti civili e sociali, secondo modalità definite con leggi dello Stato, nel rispetto dei principi stabiliti dalla presente legge"*.

Al fine di assicurare agli enti locali le risorse necessarie per l'espletamento delle proprie funzioni, il DL 34/2020 ha previsto l'istituzione di un fondo, nello stato di previsione del Ministero dell'interno, con una dotazione di 3,5 miliardi di euro per l'anno 2020 (articolo 106, commi 1-3). Esso ha concorso ad assicurare ai comuni, alle province e alle città metropolitane le risorse necessarie per l'espletamento delle funzioni fondamentali, anche in relazione alla possibile perdita di entrate locali connesse all'emergenza Covid-19, nella misura di 3 miliardi in favore dei comuni e di 0,5 miliardi in favore di province e città metropolitane.

Al fine di monitorare l'andamento delle entrate locali, la legge ha previsto, inoltre, l'istituzione di un apposito tavolo tecnico (DM 29 maggio 2020) presso il Ministero dell'economia e delle finanze, con il compito di esaminare le conseguenze connesse all'emergenza Covid-19 sull'espletamento delle funzioni fondamentali, con riferimento alla possibile perdita di gettito relativa alle entrate rispetto ai fabbisogni di spesa di ciascun ente. Il tavolo tecnico è composto da: due rappresentanti del Ministero dell'economia, due rappresentanti del Ministero dell'interno, due rappresentanti dell'ANCI, un rappresentante dell'UPI e dal Presidente della Commissione tecnica per i fabbisogni standard, avvalendosi del supporto tecnico della SOSE.

L'articolo 1, comma 822 della Legge 178/2020 ha operato un incremento, per l'anno 2021, del fondo per l'esercizio delle funzioni degli enti locali di 500 milioni di euro, poi portato a 1.500 milioni.

*Il comma 823 prevede che: "Le risorse del fondo di cui al comma 822 del presente articolo e del fondo per l'esercizio delle funzioni delle regioni e delle province autonome di cui all'articolo 111, comma 1, del decreto-legge 19 maggio 2020, n. 34, convertito, con modificazioni, dalla legge 17 luglio 2020, n. 77, sono vincolate alla finalità di ristorare, nel biennio 2020-2021, la perdita di gettito connessa all'emergenza epidemiologica da COVID-19 e le risorse assegnate per la predetta emergenza a titolo di ristori specifici di spesa, che rientrano nelle certificazioni di cui al comma 827 e all'articolo 39, comma 2, del decreto-legge 14 agosto 2020, n. 104, convertito, con modificazioni, dalla legge 13 ottobre 2020, n. 126, sono vincolate per le finalità cui sono state assegnate nel biennio 2020-2021. Le risorse non utilizzate alla fine di ciascun esercizio confluiscono nella quota vincolata del risultato di amministrazione e non possono essere svincolate ai sensi dell'articolo 109, comma 1-ter, del decreto-legge 17 marzo 2020, n. 18, convertito, con modificazioni, dalla legge 24 aprile 2020, n. 27, e non sono soggette ai limiti previsti dall'articolo 1, commi 897 e 898, della legge 30 dicembre 2018, n. 145."*

In altri termini, è stato concesso di poter utilizzare nel 2021 le somme ricevute nel 2020 in eccesso rispetto alle esigenze maturate nell'anno. L'impiego di tali risorse è soggetto alle stesse regole vigenti per l'anno 2020. Tale utilizzo è stato successivamente esteso al 2022 dall'articolo 13 del DL 4/2022.

Il Comune di Scarperia e San Piero ha sempre rispettato l'adempimento previsto per l'invio della certificazione Covid, e con la pubblicazione del Decreto dell'8 Febbraio 2024, risulta che l'Ente non si trova né in Surplus né in Deficit per le risorse ricevute dallo Stato, a titolo di fondone. Mentre l'Ente non ha utilizzato entro il 31/12/2022 i ristori specifici di spesa che si troverà a restituire e sono i seguenti:

Anno 2020 - Fondo per la sanificazione degli ambienti di Province, Città metropolitane e Comuni - articolo 114, comma 1, D.L. n. 18/2020	€4.876,00
Anno 2021 - Fondo agevolazioni Tari categorie economiche interessate dalle chiusure obbligatorie o dalle restrizioni nell'esercizio delle rispettive attività - art. 6 D.L. n. 73/2021	€106.117,00

Si riportano le criticità che il Comune di Scarperia e San Piero nel periodo del mandato:

<b>Settore/Servizio</b>	<b>Criticità riscontrate</b>	<b>Soluzioni realizzate</b>
<u>Area Amministrativa</u>	Eterogeneità dell'area comporta in parte difficoltà di gestione all'interno del settore	Utilizzo della delega ai Responsabili di ufficio

<u>Area Finanziaria</u>	Burocratizzazione dei procedimenti imposta dalla normativa di riferimento	Sono stati attuati processi di semplificazioni tramite la digitalizzazione dei procedimenti, processi che sono sempre in divenire considerato il moltiplicarsi dei portali su cui obbligatoriamente interfacciarsi
<u>Area Tecnica</u>	Per le molteplicità delle attività del settore difficoltà ad applicare l'istituto della delega e individuazione di responsabili d'ufficio e di procedimento diversi dal Responsabile del Settore.	Il settore è stato anche supportato dal Segretario nel di Vice Responsabile all'interno del Settore nell'attesa di individuare un Vice all'interno del Settore

## 1.7 Parametri obiettivi per l'accertamento della condizione di ente strutturalmente deficitario ai sensi art.242 del TUOEL

### ANNO 2019

Nell'annualità 2019 non risulta nessun parametro deficitario positivo

		Barrare la condizione che ricorre	
P1	Indicatore 1.1 (Incidenza spese rigide - ripiano disavanzo, personale e debito - su entrate correnti) maggiore del 48%	SI	<input checked="" type="checkbox"/> NO
P2	Indicatore 2.8 (Incidenza degli incassi delle entrate proprie sulle previsioni definitive di parte corrente) minore del 22%	SI	<input checked="" type="checkbox"/> NO
P3	Indicatore 3.2 (Anticipazioni chiuse solo contabilmente) maggiore di 0	SI	<input checked="" type="checkbox"/> NO
P4	Indicatore 10.3 (Sostenibilità debiti finanziari) maggiore del 16%	SI	<input checked="" type="checkbox"/> NO
P5	Indicatore 12.4 (Sostenibilità disavanzo effettivamente a carico dell'esercizio) maggiore dell'1,20%	SI	<input checked="" type="checkbox"/> NO
P6	Indicatore 13.1 (Debiti riconosciuti e finanziati) maggiore dell'1%	SI	<input checked="" type="checkbox"/> NO
P7	[Indicatore 13.2 (Debiti in corso di riconoscimento) + Indicatore 13.3 (Debiti riconosciuti e in corso di finanziamento)] maggiore dello 0,60%	SI	<input checked="" type="checkbox"/> NO
P8	Indicatore concernente l'effettiva capacità di riscossione (riferito al totale delle entrate) minore del 47%	SI	<input checked="" type="checkbox"/> NO
Gli enti locali che presentano almeno la metà dei parametri deficitari (la condizione "SI" identifica il parametro deficitario) sono strutturalmente deficitari ai sensi dell'articolo 242, comma 1, Tuel.			
Sulla base dei parametri suindicati l'ente è da considerarsi in condizioni strutturalmente deficitarie		SI	<input checked="" type="checkbox"/> NO

### ANNO 2023

Anche per l'annualità 2023 non risulta nessun parametro deficitario positivo



Comune di Scarperia e San Piero

		Barrare la condizione che ricorre	
P1	Indicatore 1.1 (Incidenza spese rigide - ripiano disavanzo, personale e debito - su entrate correnti) maggiore del 48%	SI	<del>NO</del>
P2	Indicatore 2.8 (Incidenza degli incassi delle entrate proprie sulle previsioni definitive di parte corrente) minore del 22%	SI	<del>NO</del>
P3	Indicatore 3.2 (Anticipazioni chiuse solo contabilmente) maggiore di 0	SI	<del>NO</del>
P4	Indicatore 10.3 (Sostenibilità debiti finanziari) maggiore del 16%	SI	<del>NO</del>
P5	Indicatore 12.4 (Sostenibilità disavanzo effettivamente a carico dell'esercizio) maggiore dell'1,20%	SI	<del>NO</del>
P6	Indicatore 13.1 (Debiti riconosciuti e finanziati) maggiore dell'1%	SI	<del>NO</del>
P7	[Indicatore 13.2 (Debiti in corso di riconoscimento) + Indicatore 13.3 (Debiti riconosciuti e in corso di finanziamento)] maggiore dello 0,60%	SI	<del>NO</del>
P8	Indicatore concernente l'effettiva capacità di riscossione (riferito al totale delle entrate) minore del 47%	SI	<del>NO</del>

Gli enti locali che presentano almeno la metà dei parametri deficitari (la condizione "SI" identifica il parametro deficitario) sono strutturalmente deficitari ai sensi dell'articolo 242, comma 1, Tuel.

Sulla base dei parametri suindicati l'ente è da considerarsi in condizioni strutturalmente deficitarie	SI	<del>NO</del>
--	----	---------------

## PARTE II - Descrizione attività normativa e amministrativa svolte durante il mandato

### 2.1 Attività Normativa

Si riportano le variazioni/modifiche di atti e regolamenti del Comune di Scarperia e San Piero:

REGOLAMENTI DEL COMUNE DI SCARPERIA E SAN PIERO approvati e/o modificati nel periodo 2019-2024 (aggiornato al 18.01.2024)				
n. Fascicolo	Titolo	Approvazione	Settore competente	Area Tematiche per la pubblicazione sul sito web
1	Regolamento di organizzazione	Delibera G.C. ex Scarperia n. 118 del 31.12.2013 - Confermato con Atto di Intesa dei Sindaci del 30.12.2013 - modificato con Delibera GC n.60 del 22/06/2015 - modificato con delibera GC n. 33 del 27.03.2019 - modificato con delibera GC n. 59 del 09.05.2019 - modificato con delibera GC n. 29 del 06.04.2020	Settore II Servizi Finanziari	Affari Generali ed Istituzionali
2	Regolamento di disciplina per la misurazione e valutazione della performance	Delibera G.C. ex Scarperia n. 119 del 31.12.2013 - Confermato con Atto di Intesa dei Sindaci del 30.12.2013 - Delibera GC n. 57 del 16/10/2014 - modificato con delibera della GC. N. 77 del 17.07.2017 - modificato con delibera della G.C. n. 13 del 10/02/2020	Settore II Servizi Finanziari	Affari Generali ed Istituzionali
3	Regolamento per l'affidamento di servizi di rappresentanza in giudizio dell'ente ad avvocati esterni	Delibera GC n. 29 del 27.02.2017 - Modificato con Delibera GC n. 128 del 30.12.2020	Settore I Servizi Amministrativi	Affari Generali ed Istituzionali
4	Regolamento di contabilità	Delibera Consiglio Comunale n. 5 del 30.01.2018 - Modificato delibera Consiglio Comunale n. 54 del 30.07.2019	Settore II Servizi Finanziari	Risorse economiche e finanziarie, tasse e tributi

5	Regolamento generale delle entrate tributarie del Comune	Delibera Consiglio Comunale n. 4 del 31.01.2017 - abrogato e sostituito con delibera CC n. 53 del 30.09.2020 - abrogato e sostituito con delibera CC n. 63 del 29.10.2020 - abrogato e sostituito con delibera CC n. 31 del 29.04.2021 - modificato con delibera CC n. 90 del 30.11.2021	Settore II Servizi Finanziari	Risorse economiche e finanziarie, tasse e tributi	
6	Regolamento per l'occupazione di spazi ed aree pubbliche e per l'applicazione della relativa tassa (TOSAP)	Delibera Consiglio Comunale n. 27 del 29/04/2016 - Da gennaio 2021 la TOSAP è sostituita dal Canone Patrimoniale Unico che un un suo Regolamento vedere fascicolo n. 77	Settore II Servizi Finanziari	Risorse economiche e finanziarie, tasse e tributi	21.05.2021 eliminata pubblicazione dal sito web e amministrazione trasparente
7	Regolamento per l'applicazione dell'imposta municipale propria (IMU)	Delibera Consiglio Comunale n.5 del 31/01/2017 - abrogato e sostituito con delibera CC n. 54 del 30.09.2020 - abrogato e sostituito con delibera CC n. 48 del 30.07.2022	Settore II Servizi Finanziari	Risorse economiche e finanziarie, tasse e tributi	
8	Regolamento comunale per l'istituzione e l'applicazione della Tassa sui Rifiuti (TARI)	Delibera Consiglio Comunale n. 19 del 28.03.2019 - abrogato e sostituito con delibera CC n. 55 del 30.09.2020 - abrogato e sostituito con delibera CC n. 59 del 30.06.2021 - abrogato con deliberazione CC n. 74 del 15.11.2022	Settore II Servizi Finanziari	Risorse economiche e finanziarie, tasse e tributi	
9	Regolamento sulla pubblicità, insegne di esercizio e pubbliche affissioni	Delibera Consiglio Comunale n. 26 del 29.04.2016 - Da gennaio 2021 le imposte sulla pubblicità e i diritti sulle affissioni sono sostituiti dal Canone Patrimoniale Unico che un un suo Regolamento vedere fascicolo n. 77	Settore II Servizi Finanziari	Risorse economiche e finanziarie, tasse e tributi	21.05.2021 eliminata pubblicazione dal sito web e amministrazione trasparente
10	Regolamento per l'applicazione dell'accertamento con adesione ai tributi comunali	Delibera Consiglio Comunale n. 21 del 28.03.2019	Settore II Servizi Finanziari	Risorse economiche e finanziarie, tasse e tributi	
11	Regolamento delle modalità di assegnazione degli alloggi di edilizia residenziale pubblica e di mobilità	Approvato con Delibera CC n. 72 del 19/12/2016 sostituito con delibera CC n. 28 del 31.03.2022	Settore I Servizi Amministrativi	Istruzione, Cultura, Casa	

Comune di Scarperia e San Piero

<b>12</b>	Regolamento di organizzazione e svolgimento delle funzioni comunali in materia di commercio su aree pubbliche	Delibera CC San Piero delibera n. 29 del 07.11.2008 e Confermato con deliberazione del Commissario n. 65 del 15.05.2014 - ABROGATO con deliberazione del C.C. n. 78 del 26.11.2019 e approvato nuovo vedi fascicolo n. 73	Settore I Servizi Amministrativi	Imprese, commercio, turismo, sport	VALIDO PER EX SAN PIERO
<b>13</b>	Regolamento per l'esercizio del commercio su aree pubbliche	Delibera CC Scarperia delibera n. 82 del 29.11.1999, modificato con delibera CC. N. 14 del 01.03.200 e CC. N. 41 del 23.04.2007, delibera CC. N.11 del 28.03.2013, confermato con deliberazione del Commissario n. 65 del 15.05.2014 - modificato con delibera CC. n. 5/2015 e n. 81/2015 - ABROGATO con deliberazione del C.C. n. 78 del 26.11.2019 e approvato nuovo vedi fascicolo n. 73	Settore I Servizi Amministrativi	Imprese, commercio, turismo, sport	VALIDO PER EX SCARPERIA
<b>14</b>	Regolamento comunale di igiene in materia di alimenti e bevande	Delibera commissariale n. 58 del 08/05/2014 ABROGATO con deliberazione del CC n. 75 del 15.11.2022	Settore I Servizi Amministrativi	Imprese, commercio, turismo, sport	
<b>15</b>	Regolamento per la gestione dei rifiuti e del servizio di gestione integrata dei rifiuti urbani finalizzato all'applicazione della tariffa corrispettiva	Delibera CC n. 23 del 29/03/2018 sostituito con deliberazione CC n. 71 del 17.11.2018 - abrogato e sostituito con deliberazione CC. N. 73 del 15.11.2022 - abrogato e sostituito con deliberazione CC n. 97 del 29.12.2022	SETTORE IV Urbanistica e Edilizia	Ambiente, territorio, patrimonio	
<b>16</b>	Regolamento di videosorveglianza ambientale per contrastare l'abbandono e lo smaltimento dei rifiuti nel territorio comunale	Delibera CC n.67 del 02/11/2015 abrogato e sostituito con Delibera CC n. 65 del 02.11.2023	SETTORE IV Urbanistica e Edilizia	Ambiente, territorio, patrimonio	
<b>17</b>	Regolamento sugli incentivi per il risparmio energetico	Delibera GC n.4 del 15.01.2018 - abrogato e sostituito con Delibera GC n. 130 del 30.12.2020	SETTORE IV Urbanistica e Edilizia	Ambiente, territorio, patrimonio	

Comune di Scarperia e San Piero

<b>18</b>	Regolamento criteri di utilizzazione somma relativa ad oneri di urbanizzazione secondaria da destinare a chiese ed altri edifici per servizi religiosi e a centri civici e sociali	Delibera CP n. 71 del 15/05/2014 ABROGATO con deliberazione CC 87 del 10.12.2019 - approvato nuovo vedere fascicolo n. 71	SETTORE IV Urbanistica e Edilizia	Urbanistica e Edilizia	VALIDO PER EX SAN PIERO (per Scarperia il Regolamento non c'è)
<b>19</b>	Codice di comportamento - Codice di condotta	approvato con deliberazione G.C. n. 148 del 28.12.2021	Settore II Servizi Finanziari	Affari Generali ed Istituzionali	
<b>20</b>	Regolamento per l'organizzazione e il funzionamento della commissione comunale di vigilanza sui locali di pubblico spettacolo	Delibera G.C. n. 69 del 23.05.2019 - modificato con delibera G.C. n. 79 del 19.07.2021	Settore I Servizi Amministrativi	Imprese, commercio, turismo, sport	
<b>21</b>	Regolamento per la disciplina della progressione economica all'interno della categoria	Delibera G.C. n. 120 del 25.11.2019	Settore II Servizi Finanziari	Affari Generali ed Istituzionali	
<b>22</b>	Regolamento per l'erogazione dell'incentivo di cui all'art. 1 comma 1091 legge 145/2018	Delibera G.C. n. 137 del 23.12.2019	Settore II Servizi Finanziari	Risorse economiche e finanziarie, tasse e tributi	
<b>23</b>	Criteri di utilizzazione delle somme relative a oneri di urbanizzazione secondaria da destinare a chiese ed altri edifici per servizi religiosi, centri civici e sociali, attrezzature culturali e sanitarie	Delibera C.C. n. 87 del 10.12.2019	SETTORE IV Urbanistica e Edilizia	Urbanistica e Edilizia	
<b>24</b>	Regolamento per l'esercizio del gioco lecito	Delibera C.C. n. 79 del 26.11.2019	Settore I Servizi Amministrativi	Imprese, commercio, turismo, sport	
<b>25</b>	Regolamento per l'esercizio del commercio su area pubblica	Delibera C.C. 78 del 26.11.2019 - abrogato e approvato nuovo con delibera C.C. n. 46 del 27.05.2021 - PIANO Comunale per l'esercizio del commercio su aree pubbliche approvato con delibera CC. N. 69 del 30.11.2020	Settore I Servizi Amministrativi	Imprese, commercio, turismo, sport	

<b>26</b>	Regolamento per la determinazione e l'applicazione delle sanzioni amministrative per violazioni alle norme dei regolamenti e delle ordinanze comunali	Delibera C.C. 5 del 25.02.2020	Settore I Servizi Amministrativi	Affari Generali ed Istituzionali
<b>27</b>	Regolamento del Museo Sant'Agata Artigiana e Contadina di Leprino	Delibera G.C. 92 del 06.10.2020	Settore I Servizi Amministrativi	Istruzione, Cultura, Casa
<b>28</b>	Regolamento di Utenza Alloggi Edilizia Residenziale Pubblica	Delibera G.C. 25 del 15.03.2021	Settore I Servizi Amministrativi	Istruzione, Cultura, Casa
<b>29</b>	Regolamento per la disciplina del canone patrimoniale di occupazione del suolo pubblico e di esposizione pubblicitaria e per la disciplina del canone mercatale	Delibera C.C. n. 33 del 29.04.2021 sostituito con Delibera CC n. 25 del 31.03.2022 sostituito con Delibera CC n. 34 del 31.05.2022	Settore II Servizi Finanziari	Risorse economiche e finanziarie, tasse e tributi
<b>30</b>	Regolamento per l'erogazione del Fondo Sociale artt. 31 e 34 della LRT 2/2019	Delibera G.C. n. 105 del 27.09.2021	Settore I Servizi Amministrativi	Istruzione, Cultura, Casa
<b>31</b>	Regolamento incentivi funzioni tecniche art. 113 D.Lgs 50/2016	Delibera G.C. n. 80 del 30.06.2022	Segretario Comunale	Affari Generali ed Istituzionali
<b>32</b>	Regolamento per l'istituzione e l'applicazione della tariffa corrispettiva sui rifiuti (TARIC)	approvato Delibera C.C. n. 74 del 15.11.2022 e modificato e sostituito con Delibera C.C. n. 100 del 29.12.2022, modificato e sostituito con Delibera C.C. n. 46 del 31.07.2023	Settore II Servizi Finanziari	Risorse economiche e finanziarie, tasse e tributi
<b>33</b>	Regolamento degli archivi comunali	approvato Delibera C.C. n. 3 del 26.01.2023	Settore I Servizi Amministrativi	Istruzione, Cultura, Casa
<b>34</b>	Regolamento della Consulta per le politiche giovanili del Comune di Scarperia e San Piero	approvato con Delibera C.C. n. 47 del 31.07.2023	Settore I Servizi Amministrativi	Affari Generali ed Istituzionali

**2.2 Attività tributaria (Politica tributaria locale per ogni anno di riferimento)****2.2.1 ICI/IMU**

L'imposta municipale propria (IMU) è l'imposta dovuta per il possesso di fabbricati, escluse le abitazioni principali classificate nelle categorie catastali diverse da A/1, A/8 e A/9, di aree fabbricabili e di terreni agricoli ed è dovuta dal proprietario o dal titolare di altro diritto reale (usufrutto, uso, abitazione, enfiteusi, superficie), dal concessionario nel caso di concessione di aree demaniali e dal locatario in caso di leasing. L'IMU è stata introdotta, a partire dall'anno 2012, sulla base dell'art. 13 del D. L. 6 dicembre 2011, n. 201, convertito dalla legge 22 dicembre 2011, n. 214, in sostituzione dell'imposta comunale sugli immobili (ICI). A decorrere dal 2014 e fino al 2019, poi, l'IMU è stata disciplinata dalla legge 27 dicembre 2013, n. 147 (legge di stabilità per il 2014) quale imposta facente parte, insieme al tributo per i servizi indivisibili (TASI) e alla tassa sui rifiuti (TARI), dell'imposta unica comunale (IUC).

Aliquote ICI/IMU	2019	2020	2021	2022	2023
Aliquota abitazione principale	4	4	4	4	4
Detrazione abitazione principale	200,00	200,00	200,00	200,00	200,00
Altri immobili	10,6	10,6	10,6	10,6	10,6
Fabbricati rurali e strumentali (solo IMU)		1,00			

**2.2.2 Addizionale Irpef**

L'addizionale comunale all'IRPEF è un'imposta che si applica al reddito complessivo determinato ai fini dell'IRPEF nazionale ed è dovuta se per lo stesso anno risulta dovuta quest'ultima. E' facoltà di ogni singolo comune istituirla, stabilendone l'aliquota e l'eventuale soglia di esenzione nei limiti fissati dalla legge statale.

Aliquote addizionale Irpef	2019	2020	2021	2022	2023
Aliquota massima	0,80	0,80	0,80	0,80	0,80
Fascia Esenzione	-	-	-	-	-
Differenziazione aliquote	NO	NO	NO	NO	NO

**2.2.3 Prelievi sui rifiuti**

La tassa sui rifiuti (TARI) è il tributo destinato a finanziare i costi relativi al servizio di raccolta e smaltimento dei rifiuti ed è dovuta da chiunque possieda o detenga a qualsiasi titolo locali o aree scoperte suscettibili di produrre i rifiuti medesimi.

La TARI è stata introdotta, a decorrere dal 2014, dalla legge 27 dicembre 2013, n. 147 (legge di stabilità per il 2014) quale tributo facente parte, insieme all'imposta municipale propria (IMU) e al tributo per i servizi indivisibili (TASI), dell'imposta unica comunale (IUC). Dal 2014, pertanto, la TARI ha sostituito il tributo comunale sui rifiuti e sui servizi (TARES), che è stato vigente per il solo anno 2013 e che, a sua volta, aveva preso il posto di tutti i precedenti prelievi relativi alla gestione dei rifiuti, sia di natura patrimoniale sia di natura tributaria (TARSU, TIA1, TIA2).

Prelievi sui rifiuti	2019	2020	2021	2022	2023
Tipologia di prelievo	TARI	TARI	TARI	TARI	TARIC
Tasso di copertura	100%	100%	100%	100%	
Costo del servizio procapite	249,93	252,54	271,23	311,57	ATS1 ambito tariffario sovracomunale

#### 2.2.4 Imposta Comunale sulla Pubblicità, Tassa occupazione Spazi ed Aree Pubbliche, Diritti sulle Pubbliche Affissioni, Canone Unico Patrimoniale e Canone Mercatale

L'Imposta Comunale sulla Pubblicità (ICP), la Tassa Occupazione Spazi Aree Pubbliche (TOSAP) e i Diritti sulle pubbliche affissioni disciplinati dal D.Lgs 507/93, a far data dal 1 gennaio 2021, sono stati sostituiti dal Canone Unico di concessione, autorizzazione o esposizione pubblicitaria (CUP) e dal Canone di concessione per la concessione delle aree e degli spazi destinati a mercati (Canone Mercatale).

Il Canone Unico e il Canone Mercatale, la cui normativa è contenuta nella Legge 160/2019 e nel relativo regolamento comunale, sono entrate patrimoniali.

#### 2.2.5 Attività di recupero evasione

Nel corso del quinquennio è stata effettuata l'attività di controllo e recupero evasione per tutte le entrate tributarie e patrimoniali gestite, a partire dalla fase del sollecito fino alla fase di affidamento dei carichi non riscossi ad Agenzia Entrate Riscossione per la riscossione coattiva.

Importi accertati recupero evasione	2019	2020	2021	2022	2023	Tot
IMU	587.741,00	1.048.795,00	985.592,00	576.252,00	673.000,00	<b>3.871.380,00</b>
TARI	516.550,04	46.739,00	135.220,00	326.324,40	105.000,00	<b>1.129.833,44</b>
TOSAP Permanente/ICP	12.096,00		32.145,00	9.970,00		<b>54.211,00</b>
CUP e Canone Mercatale					8.055,00	<b>8.055,00</b>
<b>Totale</b>	<b>1.116.387,04</b>	<b>1.095.534,00</b>	<b>1.152.957,00</b>	<b>912.546,40</b>	<b>786.055,00</b>	<b>5.063.479,44</b>



## 2.3 Attività amministrativa (sistema ed esiti dei controlli interni)

La normativa generale integrata con le previsioni dello Statuto e il regolamento interno sull'organizzazione degli uffici e servizi, prevede l'utilizzo di un sistema articolato dei controlli interni, la cui consistenza dipende dalle dimensioni demografiche dell'ente.

L'Ente adotta un sistema dei controlli interni, articolato secondo le logiche della pianificazione e controllo per obiettivi, orientato:

- A. verificare l'efficacia, l'efficienza e l'economicità dell'azione amministrativa, al fine di ottimizzare il rapporto tra obiettivi e azioni realizzate, nonché tra risorse impiegate e risultati (art. 147 comma 2 lett. a) T.U.E.L.).
- B. a valutare l'adeguatezza delle scelte compiute in sede di attuazione dei piani, dei programmi e degli altri strumenti di determinazione dell'indirizzo politico, in termini di congruenza tra i risultati conseguiti e gli obiettivi predefiniti (art. 147 comma 2 lett. b) T.U.E.L.).
- C. al mantenimento degli equilibri di bilancio della gestione di competenza, della gestione dei residui e della gestione di cassa (art. 147 comma 2 lett. c) T.U.E.L.).
- D. a garantire la legittimità, la regolarità e la correttezza dell'azione amministrativa (art. 147-bis T.U.E.L.)

I soggetti preposti al sistema dei controlli interni, ognuno in relazione alla diversa competenza attribuita dalla legge e dal presente regolamento, sono:

- il Segretario comunale;
- il Responsabile del Servizio economico-finanziario (nell'Ente il Settore 2° Servizi Finanziari);
- i Responsabili di settore;
- il Revisore dei conti.

### 2.3.1 Controllo di gestione

Annualmente l'Amministrazione comunale approva il P.E.G. (piano esecutivo di gestione), documento con il quale sono assegnati, ai Responsabili di Elevata Qualificazione, gli obiettivi di settore, definiti dalla Giunta comunale sulla base della programmazione generale dell'Ente (D.U.P, Bilancio di previsione e PIAO). L'andamento della realizzazione degli obiettivi viene monitorato dalla Giunta comunale tramite il Nucleo di Valutazione al fine di garantire la realizzazione.

Si riportano di seguito gli obiettivi di inizio mandato:

OBIETTIVI DI PROGRAMMA	
AMBIENTE	Raccolta rifiuti porta a porta

	Agevolazioni fiscali sulla bolletta Tari per chi non supera una determinata soglia
	Ridurre al minimo l'uso dei contenitori ed imballaggi di plastica con attenzione a quelli monouso
	Premiare comportamenti virtuosi e sanzionare chi abbandona rifiuti
	Efficientamento energetico che permettono un minor consumo di riscaldamento
	Installazione di stazione di ricarica per auto e scooter elettrici
	Potenziare la chiusa presente sul torrente Carza
WELFARE E POLITICHE SOCIALI	Perseguire la gestione dei servizi attraverso la Società della Salute del Mugello
	Incrementare le misure a sostegno degli anziani
	Progetto sulla Non Autosufficienza, che prevede sia misure di assistenza domestica degli anziani che contributi economici per assunzioni di badanti
	Orti Sociali
	Minori e politiche familiari
	Progetto "un pasto giusto"
SCUOLA	All'interno dei plessi scolastici dell'istituto comprensivo Scarperia e San Piero si rivolge una parte considerevole della vita delle famiglie che vivono nel territorio
	Gemellaggio Laguiole
	Trasporti scolastici
SPORT	Promuovere l'alfabetizzazione motoria fra le generazioni più giovani soprattutto attraverso associazioni sportive comunali in collaborazione con l'istituto Comprensivo scolastico
	Numerosi investimenti per migliorare gli impianti sportivi comunali
	Allargamento e rifacimento del manto erboso del campo sussidiario, la riqualificazione della tensostruttura coperta polifunzionale e la risistemazione di tutta l'area dell'attuale tennis. Sarà inoltre effettuata la copertura del campo e la realizzazione di uno spogliatoio anche per la struttura polifunzionale. Interventi di miglioramento generale sono previsti per la pista di atletica, già utilizzata dalle associazioni sportive del

	<p>territorio, che potrebbe diventare sede d'iniziativa a livello regionale e interregionale per le discipline dell'atletica leggera.</p>
	<p>A Scarperia sono in corso lavori di rifacimento della Palestra Comunale volti a migliorare l'utilizzo dell'impianto sia da pallavolo sia per la pallamano</p>
	<p>interventi sull'impianto sportivo de "Le Cortine" per il rifacimento della copertura delle tribune esistenti</p>
	<p>impegno verso gli impianti sportivi di Sant'Agata, sia per il campo da calcio che per gli spazi del Polivalente.</p>
	<p>sostegno ad associazioni sportive e non solo, che fino ad oggi si sono impegnate utilizzando e riqualificando edifici privati che hanno permesso di sviluppare un'offerta sportiva molto elevata e qualificata professionalmente, ottenendo riconoscimenti a livello regionale e nazionale.</p>
TURISMO	<p>Valorizzazione delle realtà locali, affidate in gestione associata all'ufficio turistico dell'Unione dei Comuni del Mugello, si sono indirizzate verso l'applicazione del modello della "Destinazione Turistica"</p>
	<p>I settori turistici peculiari, oggetto della strategia di promozione, che caratterizzano il prodotto turistico possono così essere raggruppati:          Turismo Lento (Trekking, bike);          Turismo Culturale (Musei, monumenti, artigianato, siti d'interesse storico);          Turismo Sportivo (Motori, pesca, equitazione, golf);          Turismo Enogastronomico (Fattorie didattiche, distretti BIO, sagre ed eventi).</p>
	<p>Creazione di un "Albergo Diffuso", strumento attraverso il quale è possibile offrire un servizio alberghiero completo unendo le potenzialità già presenti sul territorio, consentirebbe di implementare uno sviluppo turistico territoriale sostenibile e rispettoso dell'ambiente grazie all'attività di riutilizzo d'immobili e fondi commerciali e abitativi già esistenti</p>
	<p>Il modello di "Destinazione Turistica" consente di elaborare anche una strategia di potenziamento dell'Informazione Turistica, permettendoci di intervenire sui punti nevralgici di accesso al territorio come la Stazione Ferroviaria di San Piero. Il locale della sala d'attesa della Stazione sarà dotato di un punto per esposizione e distribuzione del materiale turistico informativo del nostro Comune e del Mugello.</p>
	<p>Obiettivo è di proseguire nell'attività di valorizzazione dell'itinerario turistico, Via degli Dei, attraverso il posizionamento di panchine, fontanelle dell'acqua e segnaletica turistica.</p>
CULTURA	<p>Promuovere le iniziative culturali locali</p>

Sostegno e la valorizzazione dei tanti gruppi teatrali del Mugello
tutela, recupero e mantenimento del patrimonio storico architettonico, artistico e ambientale (monumenti, giardini, immobili), incentivare la promozione della formula "crowdfunding", ovvero una forma di finanziamento collettivo che consente di reperire i fondi necessari a sostenere un determinato progetto in modo trasparente e condiviso socialmente
intento è di dare pieno sostegno all'attività di promozione della lettura, considerata come opportunità di formazione e crescita dell'individuo in un contesto sociale; favorire l'organizzazione d'iniziativa che permettano uno sviluppo attivo e partecipativo dell'offerta culturale locale, rispondendo agli interessi e alle esigenze di tutte le fasce d'età.
Favorire l'acquisto di materiale librario nuovo per stimolare la necessità di aggiornamento e curiosità dell'utenza, con particolare attenzione ai bisogni speciali di bambini e adulti con l'acquisto di audiolibri e libri ad alta leggibilità
Promuovere la costituzione di una "Consulta dei Musei Comunali di Scarperia e San Piero" al fine di creare un tavolo d'indirizzo e dialogo per programmare, sostenere e incentivare l'offerta museale del nostro comune, definendo buone pratiche di collaborazione, progettando iniziative condivise, proponendosi come soggetto integrato ed unito per lo scambio culturale con altre istituzioni museali del Mugello.
Realizzazione di un esemplare funzionante dell'orologio del Brunelleschi a beneficio della didattica scolastica
Collaborazione con il territorio e soprattutto con l'istituto Chino Chini permetterà di dare al progetto un taglio inedito con spazi di approfondimento e di didattica assolutamente unici e di grande valore aggiunto per la formazione degli studenti
Sostegno all'attività culturale destinato alla promozione e alla valorizzazione degli eventi tipici della tradizione (Diotto, Giornate Rinascimentali, Ingorgo Sonoro, Mugello Speed Sound Festival, Infiorata, Treno della Befana, Festa di Sant'Agatina) alle mostre e ai concorsi (il Biennale Simposio di Scultura, l'Estemporanea di Pittura, il Concorso Letterario, la Mostra dei Ferri Taglienti) e alle iniziative musicali (Luglio in Musica, Concerti della Scuola di Musica e iniziative presso l'Oratoria della Compagnia di San Piero)
Nell'area del Parco Antonio Berti sarà progettato un palco permanente nella zona dell'anfiteatro in modo da mettere a disposizione un'area attrezzata per i concerti e grandi eventi.
coinvolgimento dell'Istituto scolastico per la realizzazione d'iniziativa culturali che mirino alla trasmissione della conoscenza tradizionale e dei valori identitari della nostra comunità, come avviene ad esempio con l'insostituibile contributo in occasione dell'Infiorata.

	<p>Collaborazione con gli enti pubblici competenti e con i proprietari, continua il nostro impegno per la valorizzazione e l'apertura al pubblico delle Ville Medicee di Trebbio e Cafaggiolo, Patrimonio Unesco, e della Fortezza di San Martino.</p>
<p>INFRASTRUTTURE, MOBILITA', TRASPORTI</p>	<p>Realizzazione del Piano Strutturale Intercomunale del Mugello: una strategia unica per infrastrutture e mobilità, per valorizzare paesi e case sparse, per migliorare le aree artigianali e industriali.</p>
	<p>Riorganizzazione dell'area centrale di Scarperia</p>
	<p>Nell'ottica di incentivare una mobilità rispettosa dell'ambiente prevediamo un importante sviluppo delle piste ciclo pedonali:</p> <ul style="list-style-type: none"> <li>• Portare a compimento, attraverso il coordinamento dell'Unione Montana dei Comuni del Mugello, la pista ciclabile fra San Piero e Borgo San Lorenzo, già progettata, ma da finanziare;</li> <li>• Intendiamo progettare collegamenti ciclabili fra Campomiglio, San Piero, Sant'Agata e l'abitato di Scarperia;</li> <li>• realizzazione del collegamento San Piero Bilancino legato alla realizzazione della nuova viabilità del progetto Cafaggiolo;</li> </ul> <p>I principali interventi per migliorare la viabilità sulle nostre strade riguardano:</p> <ul style="list-style-type: none"> <li>• Ingresso nord Scarperia, viale Dante;</li> <li>• Innesto Via Cafaggio su Via Provinciale San Piero;</li> <li>• Sollecitare la città Metropolitana per la sistemazione, illuminazione e messa in sicurezza dell'incrocio presso il Borgonuovo;</li> </ul>
	<p>Miglioramento del decoro urbano, nei giardini pubblici, nelle aiuole, intorno ai cimiteri e nelle aree pubbliche più frequentate del comune</p>
	<p>Il cantiere per la realizzazione del collettore fognario di Sant'Agata</p>
<p>SERVIZI DI ATTIVITA' PRODUTTIVE</p>	<p>un aumento degli investimenti sulla rete idrica e sul sistema fognario. Queste misure, insieme alla proroga della gestione del servizio a Publiacqua fino al 2024, permetteranno di gettare solide basi per lo sviluppo di un soggetto interamente pubblico in grado di garantire una gestione efficiente del servizio idrico integrato</p>
	<p>Attività produttive: grande attenzione ai temi della sicurezza sul lavoro e al rispetto ambientale e sanitario in tutte le fasi dei processi produttivi per questo auspichiamo una maggiore collaborazione e capacità di elaborazione delle problematiche da parte degli enti competenti.</p>
	<p>Artigianato: sostenere e far crescere nella modernità questa storica attività fondamentale per la nostra identità culturale, con l'obiettivo di promuoverne la conoscenza, l'immagine internazionale e lo sviluppo commerciale del coltello.</p>
	<p>commerciale dei centri storici; perseguire il modello dei Centri Commerciali Naturali, come forma di aggregazione delle botteghe e delle attività per promuovere insieme la frequentazione, le relazioni sociali e il decoro dei nostri centri abitati.</p>

TERRITORIO APERTO	<p><b>Agricoltura:</b> portare avanti il dialogo e la collaborazione con le associazioni venatorie, soprattutto per mitigare i problemi portati al mondo agricolo dalla diffusione degli ungulati, in particolare i danni arrecati alle colture in aree non protette; sostenere progetti di filiera corta che tutelino e salvaguardino la salubrità degli alimenti e valorizzino il territorio nel rispetto dei principi dell'economia circolare. Promuovere l'agricoltura sul piano culturale e sociale, incentivando le attività di fattoria didattica e di diffusione della cultura contadina. portare avanti la cura del territorio con una gestione razionale dell'acqua e un'efficace difesa del suolo, con la realizzazione di piccoli e medi invasi e di altre opere e infrastrutture funzionali. interventi sul Torrente Bagnone, con lo scopo di aumentare la riserva idrica nei mesi estivi, tenuto conto dei cambiamenti climatici in atto che portano a condizioni di carenza idrica sempre più frequente percorsi di progettazione e completamento della banda larga, consentendo il superamento del digitaldivide e la copertura del territorio per l'accesso alla connessione veloce</p>
	<p><b>Caccia</b></p>
	<p><b>Pesca:</b> Valorizzare la Sieve come luogo dove esercitare la pesca per sport e per svago; per farlo è necessario garantire l'accessibilità ai corsi d'acqua, tramite la manutenzione e la pulizia di sponde e percorsi di accesso al fiume. Inoltre è fondamentale il rapporto con le associazioni locali di pescatori per la tutela degli ambienti acquatici e i ripopolamenti, insieme alla collaborazione con Alia per la pulizia di tali ambienti. Per rendere più attrattivo il nostro territorio per le attività legate alla pesca, intendiamo sviluppare insieme alla Federazione Italiana Pesca Sportiva competizioni riconosciute dal CONI.</p>

## **PNRR**

La pandemia di Covid-19 ha colpito l'economia italiana più di altri Paesi europei. Nel 2020, il prodotto interno lordo si è ridotto dell'8,9 per cento, a fronte di un calo nell'Unione Europea del 6,2. L'Italia è stata colpita prima e più duramente dalla crisi sanitaria. Le prime chiusure locali sono state disposte a febbraio 2020, e a marzo l'Italia è stata il primo Paese dell'UE a dover imporre un lockdown generalizzato. La crisi si è abbattuta su un Paese già fragile dal punto di vista economico, sociale ed ambientale.

L'Unione Europea ha risposto alla crisi pandemica con il Next Generation EU (NGEU). Un programma che prevede investimenti e riforme per accelerare la transizione ecologica e digitale; migliorare la formazione delle lavoratrici e dei lavoratori; e conseguire una maggiore equità di genere, territoriale e generazionale.

Per l'Italia il NGEU rappresenta un'opportunità imperdibile di sviluppo, investimenti e riforme. L'Italia deve modernizzare la sua pubblica amministrazione, rafforzare il suo sistema produttivo e intensificare gli sforzi nel contrasto alla povertà, all'esclusione sociale e alle disuguaglianze. Il NGEU rappresenta l'occasione per riprendere un percorso di crescita economica sostenibile e duraturo rimuovendo gli ostacoli che hanno bloccato la crescita italiana negli ultimi decenni.

L'Italia è la prima beneficiaria, in valore assoluto, dei due principali strumenti del NGEU: il Dispositivo per la Ripresa e Resilienza (RRF) e il Pacchetto di Assistenza alla Ripresa per

Comune di Scarperia e San Piero  
la Coesione e i Territori d'Europa (REACT-EU). Il solo RRF garantisce risorse per 191,5 miliardi di euro, da impiegare nel periodo 2021- 2026, delle quali 68,9 miliardi sono sovvenzioni a fondo perduto. L'Italia intende inoltre utilizzare la propria capacità di finanziamento tramite i prestiti della RRF, che per il nostro Paese è stimata in 122,6 miliardi.

Il dispositivo RRF richiede agli Stati membri di presentare un pacchetto di investimenti e riforme: il Piano Nazionale di Ripresa e Resilienza (PNRR). Il Piano si articola in sedici Componenti, raggruppate in sei Missioni.

- **MISSIONE 1: DIGITALIZZAZIONE, INNOVAZIONE, COMPETITIVITA', CULTURA E TURISMO**

sostiene la transizione al digitale del Paese, nella modernizzazione della pubblica amministrazione, nelle infrastrutture di comunicazione e nel sistema produttivo. Ha l'obiettivo di garantire la copertura di tutto il territorio con reti a banda ultra-larga, migliorare la competitività delle filiere industriali, agevolare l'internazionalizzazione delle imprese. Investe inoltre sul rilancio di due settori che caratterizzano l'Italia: turismo e cultura

- **MISSIONE 2: RIVOLUZIONE VERDE E TRANSIZIONE ECOLOGICA**

E' volta a realizzare la transizione del vedere ed ecologica della società e dell'economia per rendere il sistema sostenibile e garantire la sua competitività. Comprende interventi per l'agricoltura sostenibile e per migliorare la capacità di gestione dei rifiuti; programmi di investimento e ricerca per le fonti di energia rinnovabili; investimenti per lo sviluppo delle principali filiere industriali di transizione ecologica e la mobilità sostenibile. Prevede inoltre azioni per l'efficientamento del patrimonio immobiliare pubblico e privato; ed iniziative per il contrasto del dissesto idrogeologico, per salvaguardare e promuovere la biodiversità del territorio e garantire approvvigionamento e la gestione sostenibile ed efficiente delle risorse idriche.

- **MISSIONE 3: INFRASTRUTTURE PER UNA MOBILITA' SOSTENIBILE:** riguarda le infrastrutture per una mobilità sostenibile per perseguire i seguenti obiettivi:
  - Promuovere il trasporto ferroviario di merci e passeggeri e introdurre il sistema europeo di gestione del trasporto ferroviario (ERTMS);
  - Dare attuazione ad un sistema di monitoraggio digitale avanzato;
  - Sostenibilità ambientale ed efficienza energetica dei porti;
  - Accessibilità terrestre e marittima;
  - Digitalizzazione dei sistemi logistici.

Obiettivi: sviluppo razionale di un'infrastruttura di trasporto moderna, sostenibile ed estesa a tutte le aree del Paese.

- **MISSIONE 4: ISTRUZIONE E RICERCA:**

è volta a rafforzare il sistema educativo, le competenze digitali e tecnico-scientifiche, la ricerca e il trasferimento tecnologico. la sostenibilità e la resilienza del sistema economico e assicurare una transizione ambientale equa e inclusiva.

- **MISSIONE 5: COESIONE E INCLUSIONE**

Investe nelle infrastrutture sociali, rafforza le politiche attive del lavoro e sostiene il sistema duale e l'imprenditorialità femminile. Migliora il sistema di protezione per le situazioni di fragilità sociale ed economica, per le famiglie, per la genitorialità. Promuove inoltre il ruolo dello sport come fattore di inclusione. Un'attenzione specifica è riservata alla coesione territoriale, con il rafforzamento delle zone Economiche Speciali e la Strategia nazionale delle aree interne. Potenzia il Servizio Civile Universale e promuove il ruolo del terzo settore nelle politiche pubbliche.

● **MISSIONE 6: SALUTE**

E' focalizzata su due obiettivi: il rafforzamento della prevenzione e dell'assistenza sul territorio, con integrazione dei servizi sanitari e sociali e l'ammodernamento delle dotazioni tecnologiche del Servizio Sanitario Nazionale. Potenzia il fascicolo Sanitario Elettronico e lo sviluppo della telemedicina. Sostiene le competenze tecniche, digitali e manageriali del personale del sistema sanitario, oltre a promuovere la ricerca scientifica in ambito biomedico e sanitario.

Vengono riportati di seguito i progetti finanziati in tutto o in parte con i fondi PNRR:

<b>PROGETTO</b>	<b>FINANZIATO</b>	<b>DA FINANZIARE</b>
REALIZZAZIONE NUOVA BIBLIOTECA PIAZZA TORRICELLA (MISSIONE 5 COMPONENTE 3 INVESTIMENTO 1.1.1. - CUP B15I2100010003)		X
REALIZZAZIONE CASA DELLA SALUTE EX IMMOBILE H2 (MISSIONE M5C2 COMPONENTE C2 INVESTIMENTO 2.3 - CUP B19J21000050003)	X	
INTERVENTI REALIZZAZIONE OPERE PER RECUPERO E RIABILITAZIONE FISICA PALESTRA COMUNALE SCARPERIA (MISSIONE 4 COMPONENTE 1 INVESTIMENTO 1.3 - CUP B14E22000350006)		X
AMPLIAMENTO EDIFICIO SCOLASTICO ESISTENTE ASILO NIDO PANPEPATO (MISSIONE 4 COMPONENTE 1 INVESTIMENTO 1.1. - CUP B18H22000370006)	X	
ABILITAZIONE E FACILITAZIONE MIGRAZIONE AL CLOUD (MISSIONE 1 - COMPONENTE 1 - INVESTIMENTO 1.1- CUP B11J22000230001)	X	
ADOZIONE IDENTITA' DIGITALE (MISSIONE 1- COMPONENTE 1 - INVESTIMENTO 1.1 CUP B11J22000210001)	X	
ADOZIONE PAGOPA E ApplO (MISSIONE 1- COMPONENTE 1 - INVESTIMENTO 1.4 CUP B11J22000200001)	X	
ADOZIONE PAGOPA E ApplO (MISSIONE 1- COMPONENTE 1 - INVESTIMENTO 1.1 CUP B11F22002060006)	X	



### **2.3.2 Controllo strategico**

Il Comune di Scarperia e San Piero non è tenuto ad effettuare il controllo strategico come previsto dall'art. 147 ter del D. Lgs. n. 267/2000, in quanto Ente con popolazione inferiore ai 15.000 abitanti.

### **2.3.3 Valutazione delle performance**

Il sistema di valutazione permanente delle performance adottato, è orientato alla realizzazione delle finalità dell'Ente, al miglioramento della qualità dei servizi erogati e alla valorizzazione della professionalità del personale. La performance è valutata con riferimento all'amministrazione nel suo complesso, alle unità organizzative o aree di responsabilità in cui si articola e ai singoli dipendenti. La performance viene valutata sotto il profilo organizzativo ed individuale.

Tali criteri sono stati formalizzati con apposito regolamento dell'ente ai sensi del D.Lgs. n. 150/2009, adottato con delibera n. 57 del 16 ottobre 2014 per i dipendenti successivamente modificato con delibera n. 77 del 17 luglio 2017

### **2.3.4 Controllo sulle società partecipate**

L'art. 147-quater del d.Lgs. 267/2000 prescrive che, al fine di attuare i controlli sulle proprie società controllate/partecipate (con esclusione di quelle alle società quotate e a quelle da esse controllate ai sensi dell'articolo 2359 del codice civile), l'amministrazione definisce preventivamente, gli obiettivi gestionali a cui deve tendere la società partecipata, secondo parametri qualitativi e quantitativi, e organizza un idoneo sistema informativo finalizzato a rilevare i rapporti finanziari tra l'ente proprietario e la società, la situazione contabile, gestionale e organizzativa della società, i contratti di servizio, la qualità dei servizi, il rispetto delle norme di legge sui vincoli di finanza pubblica.

Sulla base delle informazioni di cui sopra, l'ente locale effettua il monitoraggio periodico sull'andamento delle società non quotate partecipate, analizza gli scostamenti rispetto agli obiettivi assegnati e individua le opportune azioni correttive, anche in riferimento a possibili squilibri economico-finanziari rilevanti per il bilancio dell'ente.

I risultati complessivi della gestione dell'ente locale e delle aziende non quotate partecipate sono rilevati mediante bilancio consolidato.

**PARTE III - Situazione economico-finanziaria dell'Ente****3.1 Sintesi dei dati finanziari a consuntivo del bilancio dell'Ente (per il 2023 i dati sono riferiti al preconsuntivo, per cui potrebbero non essere quelli definitivi)****Riepilogo generale delle Entrate**

DESCRIZIONE	2019	2020	2021	2022	2023	Percentuale incremento rispetto al primo anno
1 – Entrate correnti di natura tributaria, contributiva e perequativa	8.578.179,40	8.943.327,11	9.036.748,19	9.083.308,24	5.833.466,62	-32,00
2 - Trasferimenti correnti	1.895.274,62	3.076.505,96	2.420.503,45	2.493.514,21	2.403.062,75	26,79
3 - Entrate extratributarie	2.490.994,38	2.127.963,80	2.637.328,10	2.692.392,32	3.055.222,99	22,65
4 - Entrate in conto capitale	3.574.720,63	1.016.187,22	2.441.732,43	2.525.563,72	4.480.736,19	25,35
5 - Entrate da riduzione di attività finanziarie	0,00	0,00	0,00	0,00	0,00	-
6 - Accensione prestiti	1.083.200,00	0,00	0,00	0,00	0,00	-100,00
7 - Anticipazioni da istituto tesoriere/cassiere	0,00	0,00	0,00	0,00	0,00	-
9 - Entrate per conto terzi e partite di giro	1.609.340,77	2.138.282,99	1.491.429,81	1.768.844,49	2.047.392,18	27,22
<b>TOTALE GENERALE ENTRATE</b>	<b>19.231.709,80</b>	<b>17.302.267,08</b>	<b>18.027.741,98</b>	<b>18.563.622,98</b>	<b>17.819.880,73</b>	<b>-7,34</b>

La percentuale di incremento rispetto al primo anno sulle entrate correnti di natura tributaria, contributiva e perequativa risulta negativa perché nell'anno 2023 l'importo complessivo delle stesse è sensibilmente ridotto per effetto della sostituzione della TARI con la TARIC, entrata che non transita dalle casse comunali essendo di competenza del gestore del servizio, per disposizione di legge.

**Riepilogo generale delle spese**

DESCRIZIONE	2019	2020	2021	2022	2023	Percentuale incremento rispetto al primo anno
1 - Spese correnti	10.740.404,54	10.517.127,27	11.594.214,19	11.993.991,24	8.806.133,55	-18,01
2 - Spese in conto capitale	1.697.523,65	2.522.671,37	3.069.525,52	4.164.144,40	5.314.586,01	213,08
3 - Spese per incremento di attività finanziarie	0,00	0,00	3.437,92	0,00	0,00	-
4 - Rimborso di prestiti	227.057,22	113.007,15	262.695,00	242.258,81	260.839,77	14,88
5 - Chiusura Anticipazioni ricevute da istituto tesoriere/cassiere	0,00	0,00	0,00	0,00	0,00	-
7 - Uscite per conto terzi e partite di giro	1.609.340,77	2.138.282,99	1.491.429,81	1.768.844,49	2.047.392,18	27,22

<b>TOTALE GENERALE SPESE</b>	<b>14.274.326,18</b>	<b>15.291.088,78</b>	<b>16.421.302,44</b>	<b>18.169.238,94</b>	<b>16.428.951,51</b>	<b>15,09</b>
------------------------------	----------------------	----------------------	----------------------	----------------------	----------------------	--------------

**RELAZIONE ENTRATE E SPESE**

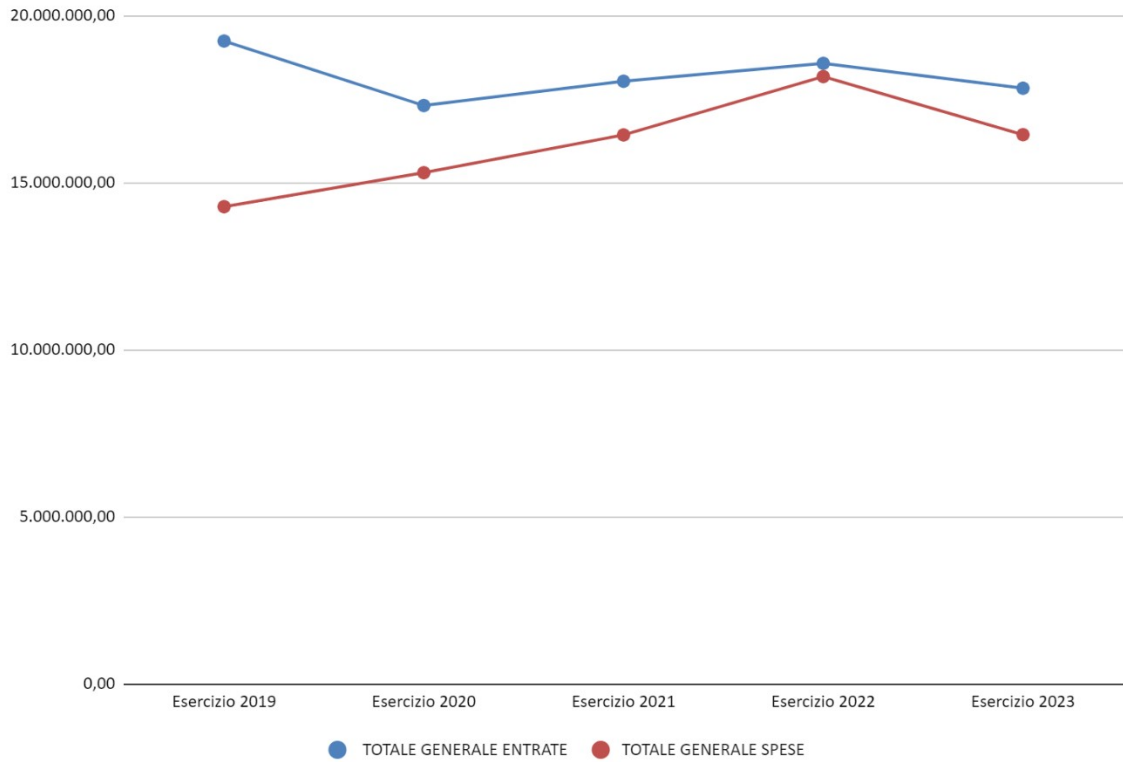

## Riepilogo generale delle spese per missione

MISSIONE	DESCRIZIONE	2019	2020	2021	2022	2023
MISSIONE 01	Servizi istituzionali e generali, di gestione	2.768.154,63	2.648.810,23	2.947.113,80	3.161.262,93	4.206.313,98
MISSIONE 02	Giustizia	0,00	0,00	0,00	0,00	0,00
MISSIONE 03	Ordine pubblico e sicurezza	423.138,34	412.571,72	404.327,84	407.794,61	449.196,63
MISSIONE 04	Istruzione e diritto allo studio	1.560.235,09	2.352.504,56	2.101.896,48	2.281.393,74	3.572.600,96
MISSIONE 05	Tutela e valorizzazione dei beni e delle attività culturali	390.751,94	246.329,52	303.634,80	538.541,04	425.805,96
MISSIONE 06	Politiche giovanili, sport e tempo libero	383.226,58	383.238,43	1.179.133,32	2.063.958,29	616.663,21
MISSIONE 07	Turismo	20.290,40	27.098,00	19.466,08	37.698,70	52.232,60
MISSIONE 08	Assetto del territorio ed edilizia abitativa	616.291,23	591.906,22	528.072,84	481.993,33	554.574,00
MISSIONE 09	Sviluppo sostenibile e tutela del territorio e dell'ambiente	2.886.796,08	3.077.950,58	3.592.818,83	3.528.029,27	646.396,64
MISSIONE 10	Trasporti e diritto alla mobilità	1.505.803,06	1.292.054,07	1.348.113,52	1.781.045,97	1.772.733,20
MISSIONE 11	Soccorso civile	25.680,47	133.990,27	150.943,81	38.112,80	27.590,22
MISSIONE 12	Diritti sociali, politiche sociali e famiglia	1.509.704,63	1.540.288,48	1.659.259,90	1.400.724,40	1.241.886,69
MISSIONE 13	Tutela della salute	23.067,80	18.665,04	73.737,52	92.072,77	160.181,57
MISSIONE 14	Sviluppo economico e competitività	136.787,94	122.596,63	173.260,59	150.662,79	184.185,70
MISSIONE 15	Politiche per il lavoro e la formazione professionale	0,00	0,00	0,00	0,00	0,00
MISSIONE 16	Agricoltura, politiche agroalimentari e pesca	0,00	0,00	0,00	0,00	0,00
MISSIONE 17	Energia e diversificazione delle fonti energetiche	188.000,00	188.490,93	185.398,30	190.021,00	198.354,00
MISSIONE 18	Relazioni con le altre autonomie territoriali e locali	0,00	0,00	0,00	0,00	0,00
MISSIONE 19	Relazioni internazionali	0,00	3.303,96	0,00	4.824,00	12.004,20
MISSIONE 20	Fondi e accantonamenti	0,00	0,00	0,00	0,00	0,00
MISSIONE 50	Debito pubblico	227.057,22	113.007,15	262.695,00	242.258,81	260.839,77
MISSIONE 60	Anticipazioni finanziarie	0,00	0,00	0,00	0,00	0,00
MISSIONE 99	Servizi per conto terzi	1.609.340,77	2.138.282,99	1.491.429,81	1.768.844,49	2.047.392,18
	<b>TOTALE GENERALE SPESE</b>	<b>14.274.326,18</b>	<b>15.291.088,78</b>	<b>16.421.302,44</b>	<b>18.169.238,94</b>	<b>16.428.951,51</b>

Spesa per missione - primo anno

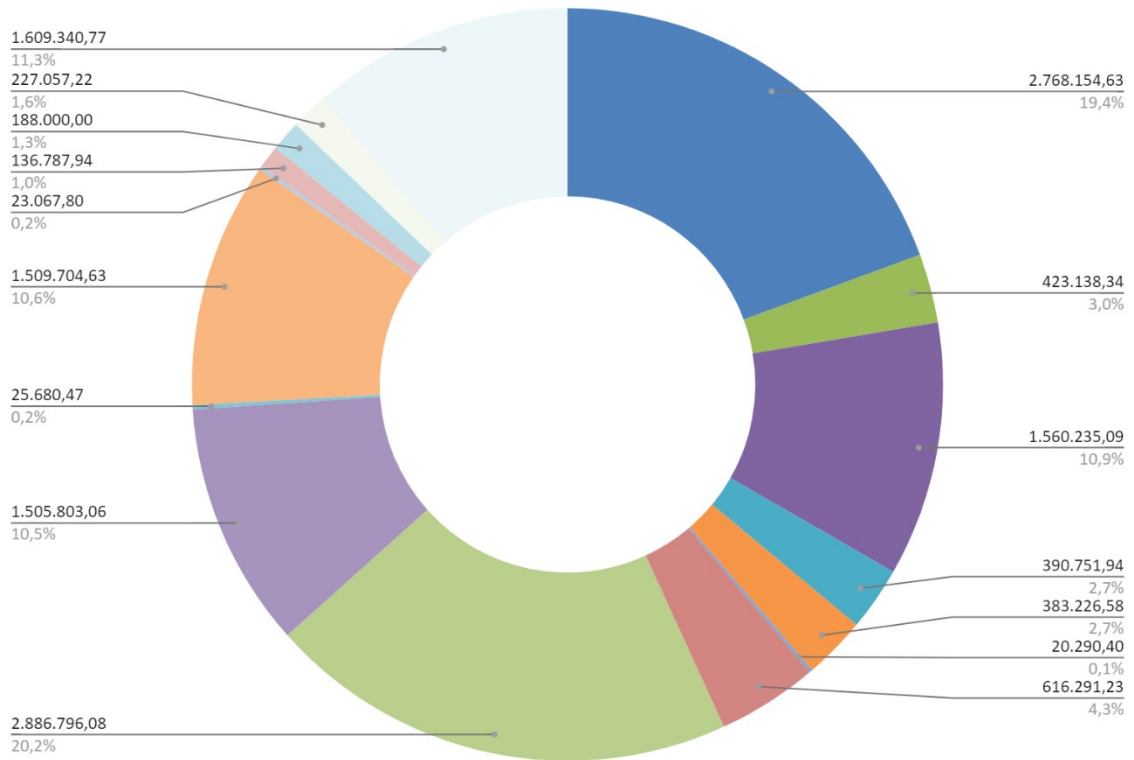

Spesa per missione ultimo anno

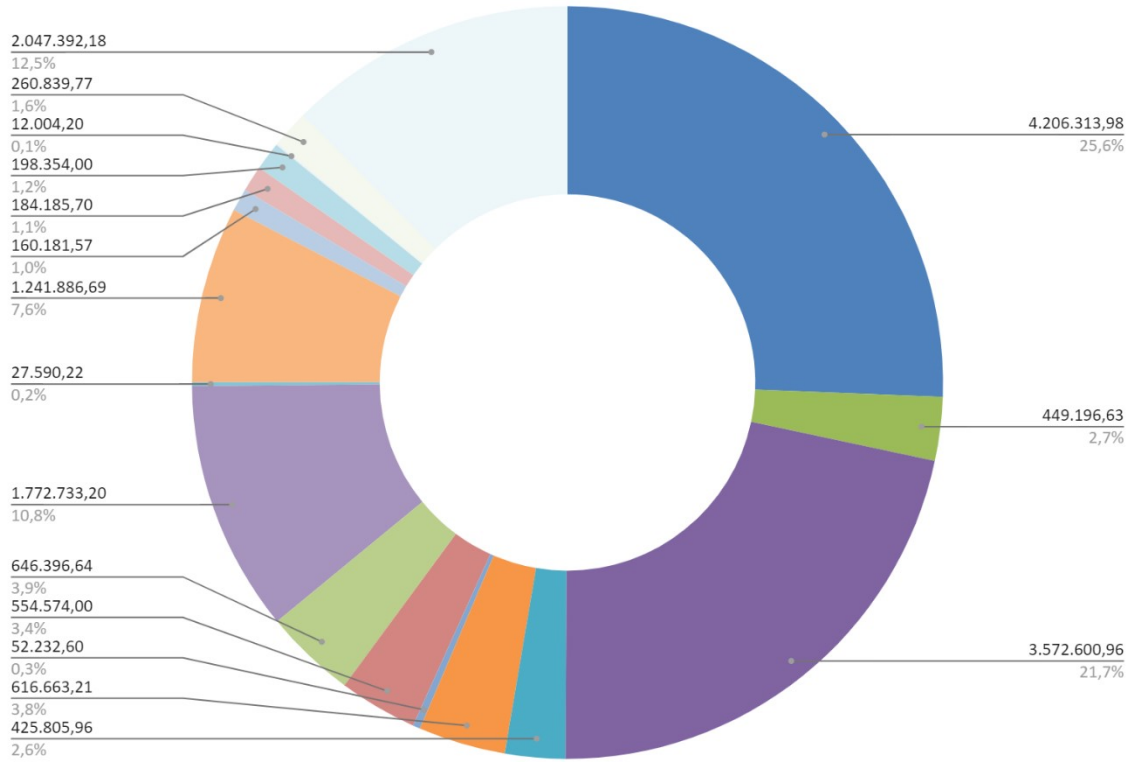

**3.2 Equilibrio del bilancio consuntivo relativo agli anni del mandato****Equilibrio di parte corrente**

DESCRIZIONE	2019	2020	2021	2022	2023
Totale titoli (I+II+III) Entrate	12.964.448,40	14.147.796,87	14.094.579,74	14.269.214,77	11.291.752,36
Fondo pluriennale vincolato per spese correnti iscritto in entrata	477.789,50	496.352,32	730.116,57	609.067,04	560.085,04
Utilizzo avanzo di amministrazione per spese correnti	511.677,52	0,00	589.136,93	807.464,36	0,00
Entrate iscritte nella parte capitale destinate all'equilibrio corrente	0,00	0,00	0,00	0,00	0,00
Entrate da accensione di prestiti destinate a estinzione anticipata dei prestiti	0,00	0,00	0,00	0,00	0,00
Entrate di parte corrente destinate a spese di investimento	780.235,61	455.601,02	636.299,95	671.349,29	1.064.882,53
<b>Totale entrate di parte corrente</b>	<b>13.173.679,81</b>	<b>14.188.548,17</b>	<b>14.777.533,29</b>	<b>15.014.396,88</b>	<b>10.786.954,87</b>
Spese correnti (titolo I)	10.740.404,54	10.517.127,27	11.594.214,19	11.993.991,24	8.806.133,55
Rimborso prestiti parte del titolo IV	227.057,22	113.007,15	262.695,00	242.258,81	260.839,77
Recupero disavanzo di amministrazione esercizio precedente	0,00	0,00	0,00	0,00	0,00
Spese iscritte al titolo 2 da finanziare in parte corrente	10.831,78	6.680,44	3.872,99	5.267,64	5.231,61
Fondo pluriennale vincolato di parte corrente (di spesa)	496.352,32	730.116,57	609.067,04	560.085,04	605.695,48
<b>Totale spese di parte corrente</b>	<b>11.474.645,86</b>	<b>11.366.931,43</b>	<b>12.469.849,22</b>	<b>12.801.602,73</b>	<b>9.677.900,41</b>
<b>SALDO DI PARTE CORRENTE</b>	<b>1.699.033,95</b>	<b>2.821.616,74</b>	<b>2.307.684,07</b>	<b>2.212.794,15</b>	<b>1.109.054,46</b>

**Equilibri di parte capitale**

DESCRIZIONE	2019	2020	2021	2022	2023
Fondo pluriennale vincolato per spese in conto capitale iscritto in entrata	2.098.665,55	5.758.373,38	5.639.764,09	5.581.137,49	5.203.179,65
Entrate titolo IV	3.574.720,63	1.016.187,22	2.441.732,43	2.525.563,72	4.480.736,19
Entrate di parte capitale destinate a spese correnti	0,00	0,00	0,00	0,00	0,00
Entrate titolo V destinate a investimenti	0,00	0,00	0,00	0,00	0,00
Entrate titolo VI	1.083.200,00	0,00	0,00	0,00	0,00
Entrate da accensione di prestiti destinate a estinzione anticipata dei prestiti	0,00	0,00	0,00	0,00	0,00
<b>Totale entrate di parte capitale</b>	<b>6.756.586,18</b>	<b>6.774.560,60</b>	<b>8.081.496,52</b>	<b>8.106.701,21</b>	<b>9.683.915,84</b>
Spese titolo II	1.697.523,65	2.522.671,37	3.069.525,52	4.164.144,40	5.314.586,01
Fondo pluriennale vincolato di parte investimenti (di spesa)	5.758.373,38	5.639.764,09	5.581.137,49	5.203.179,65	6.721.633,07
Spese Titolo 3.01 per Acquisizioni di attività finanziarie	0,00	3.437,92	3.437,92	0,00	0,00
Fondo pluriennale vincolato per acquisizioni di attività finanziarie (di spesa)	0,00	0,00	0,00	0,00	0,00
Spese iscritte al titolo 2 da finanziare in parte corrente	10.831,78	6.680,44	3.872,99	5.267,64	5.231,61
<b>Totale spese di parte capitale</b>	<b>7.445.065,25</b>	<b>8.159.192,94</b>	<b>8.650.227,94</b>	<b>9.362.056,41</b>	<b>12.030.987,47</b>
<b>Differenza di parte capitale</b>	<b>-688.479,07</b>	<b>1.384.632,34</b>	<b>-568.731,42</b>	<b>1.255.355,20</b>	<b>-2.347.071,63</b>
Entrate correnti destinate a investimenti	780.235,61	455.601,02	636.299,95	671.349,29	1.064.882,53
Utilizzo avanzo di amministrazione applicato alla spesa in conto capitale	422.324,47	1.019.982,76	478.178,42	732.109,81	1.573.536,80
<b>SALDO DI PARTE CAPITALE</b>	<b>514.081,01</b>	<b>90.951,44</b>	<b>545.746,95</b>	<b>148.103,90</b>	<b>291.347,70</b>



## 3.3 Gestione di competenza - Quadro riassuntivo

## Risultato della gestione

DESCRIZIONE		2019	2020	2021	2022	2023
Riscossioni	(+)	11.630.248,68	13.190.477,83	13.163.703,36	13.973.566,63	12.565.025,55
Pagamenti	(-)	11.841.789,33	12.405.422,72	13.121.302,52	13.858.141,72	13.685.898,39
<b>Differenza</b>		<b>-211.540,65</b>	<b>785.055,11</b>	<b>42.400,84</b>	<b>115.424,91</b>	<b>-1.120.872,84</b>
Fondo Pluriennale Vincolato entrata	(+)	2.576.455,05	6.254.725,70	6.369.880,66	6.190.204,53	5.763.264,69
Fondo Pluriennale Vincolato spesa	(-)	6.254.725,70	6.369.880,66	6.190.204,53	5.763.264,69	7.327.328,55
<b>Differenza</b>		<b>-3.678.270,65</b>	<b>-115.154,96</b>	<b>179.676,13</b>	<b>426.939,84</b>	<b>-1.564.063,86</b>
Residui Attivi	(+)	7.601.461,12	4.111.789,25	4.864.038,62	4.590.056,35	5.254.855,18
Residui Passivi	(-)	2.432.536,85	2.885.666,06	3.299.999,92	4.311.097,22	2.743.053,12
<b>Differenza</b>		<b>5.168.924,27</b>	<b>1.226.123,19</b>	<b>1.564.038,70</b>	<b>278.959,13</b>	<b>2.511.802,06</b>
<b>Situazione senza applicazione dell'avanzo di amministrazione</b>		<b>1.279.112,97</b>	<b>1.896.023,34</b>	<b>1.786.115,67</b>	<b>821.323,88</b>	<b>-173.134,64</b>
Esercizi precedenti Utilizzo avanzo di amministrazione	(+)	934.001,99	1.019.982,76	1.067.315,35	1.539.574,17	1.573.536,83
Disavanzo tecnico	(-)	0,00	0,00	0,00	0,00	0,00
<b>TOTALE RISULTATO DELLA GESTIONE DI COMPETENZA</b>		<b>2.213.114,96</b>	<b>2.916.006,10</b>	<b>2.853.431,02</b>	<b>2.360.898,05</b>	<b>1.400.402,19</b>

**3.4 Risultati della gestione: Fondo di cassa e Risultato di amministrazione****Saldo di cassa**

DESCRIZIONE	2019	2020	2021	2022	2023
Fondo di cassa al 1 gennaio	4.392.700,90	4.960.023,79	7.421.307,92	7.952.829,28	8.257.515,75
Riscossioni	14.868.238,41	17.354.863,11	15.994.404,35	16.957.048,21	17.120.136,19
Pagamenti	14.300.915,52	14.893.578,98	15.462.882,99	16.652.361,74	17.611.527,41
<b>FONDO DI CASSA al 31/12</b>	<b>4.960.023,79</b>	<b>7.421.307,92</b>	<b>7.952.829,28</b>	<b>8.257.515,75</b>	<b>7.766.124,53</b>

**Risultato di amministrazione**

DESCRIZIONE	2019	2020	2021	2022	2023
Fondo di cassa al 31/12	4.960.023,79	7.421.307,92	7.952.829,28	8.257.515,75	7.766.124,53
Residui attivi	11.335.377,32	11.148.819,71	12.649.264,09	14.198.960,62	14.826.427,61
Residui passivi	3.948.387,55	4.020.173,78	4.688.398,39	5.876.854,44	4.175.610,18
Fondo pluriennale vincolato	6.254.725,70	6.369.880,66	6.190.204,53	5.763.264,69	7.327.328,55
<b>RISULTATO DI AMMINISTRAZIONE</b>	<b>6.092.287,86</b>	<b>8.180.073,19</b>	<b>9.723.490,45</b>	<b>10.816.357,24</b>	<b>11.089.613,41</b>
Utilizzo anticipazione di cassa	0,00	0,00	0,00	0,00	0,00

**Composizione del Risultato di amministrazione**

DESCRIZIONE	2019	2020	2021	2022	2023
Parte accantonata	4.507.966,79	6.791.416,61	0,00	8.779.461,03	0,00
Parte vincolata	247.625,85	683.308,79	0,00	430.581,47	0,00
Parte destinata agli investimenti	33.142,67	193.012,89	0,00	197.710,93	0,00
Parte disponibile	1.303.552,55	512.334,90	9.723.490,45	1.408.603,81	0,00
<b>TOTALE RISULTATO DI AMMINISTRAZIONE</b>	<b>6.092.287,86</b>	<b>8.180.073,19</b>	<b>9.723.490,45</b>	<b>10.816.357,24</b>	<b>11.089.613,41</b>

L'avanzo di amministrazione 2023, essendo ripreso dal preconsuntivo, è presunto per cui non è suddiviso, al momento, tra le varie componenti.

**Utilizzo avanzo di amministrazione:**

	2019	2020	2021	2022	2023	note
Reinvestimento quote accantonate per ammortamento						
Finanziamento debiti fuori bilancio						
Salvaguardia equilibri di bilancio	418.286,68					

Comune di Scarperia e San Piero

Spese correnti non ripetitive e spese correnti finanziate con applicazione avanzo accantonato o vincolato a spese correnti	93.390,84		589.136,93	807.464,36	84.649,88	accantonamenti utilizzati per liquidazione indennità fine mandato, applicazione CCNL e vincoli per economie contributi Covid ridestinati a spese Covid anno successivo
Spese correnti in sede di assestamento						
Spese di investimento	422.324,27	1.019.982,76	478.178,42	732.109,81	1.436.088,10	
Estinzione anticipata di prestiti						
Costituzione fondo perdite società partecipate					52.798,83	
TOTALE	934.001,79	1.019.982,76	1.067.315,35	1.539.574,17	1.573.536,81	

**3.5 Gestione dei residui: Totale residui di inizio e fine mandato****Residui Attivi primo anno del mandato**

TITOLO	Iniziali a	Riscossi b	Maggiori c	Minori d	Riaccertati e=(a+c-d)	Da riportare f=(e-b)	Residui provenienti dalla gestione di competenza g	Totale residui di fine gestione h=(f+g)
1 - Entrate correnti di natura tributaria, contributiva e perequativa	4.459.152,54	1.929.786,86	0,00	147.591,95	4.311.560,59	2.381.773,73	2.215.707,70	4.597.481,43
2 - Trasferimenti correnti	238.716,45	101.968,05	0,00	1.385,85	237.330,60	135.362,55	475.365,43	610.727,98
3 - Entrate extratributarie	1.132.526,83	707.230,19	0,00	9.266,75	1.123.260,08	416.029,89	1.029.973,62	1.446.003,51
4 - Entrate in conto capitale	1.168.540,16	438.352,77	0,00	5.128,66	1.163.411,50	725.058,73	2.711.448,76	3.436.507,49
5 - Entrate da riduzione di attività finanziarie	0,00	0,00	0,00	0,00	0,00	0,00	0,00	0,00
6 - Accensione prestiti	82.280,70	6.589,40	0,00	0,00	82.280,70	75.691,30	1.083.200,00	1.158.891,30
7 - Anticipazioni da istituto tesoriere/cassiere	0,00	0,00	0,00	0,00	0,00	0,00	0,00	0,00
9 - Entrate per conto terzi e partite di giro	84.998,92	54.062,46	0,00	30.936,46	54.062,46	0,00	85.765,61	85.765,61
<b>TOTALE ENTRATA</b>	<b>7.166.215,60</b>	<b>3.237.989,73</b>	<b>0,00</b>	<b>194.309,67</b>	<b>6.971.905,93</b>	<b>3.733.916,20</b>	<b>7.601.461,12</b>	<b>11.335.377,32</b>

## Residui Attivi ultimo anno del mandato

TITOLO	Iniziali a	Riscossi b	Maggiori c	Minori d	Riaccertati e=(a+c-d)	Da riportare f=(e-b)	Residui provenienti dalla gestione di competenza g	Totale residui di fine gestione h=(f+g)
1 - Entrate correnti di natura tributaria, contributiva e perequativa	7.008.240,81	1.619.008,98	38.510,36	0,00	7.046.751,17	5.427.742,19	1.035.722,32	6.463.464,51
2 - Trasferimenti correnti	356.238,36	353.551,95	6.313,59	0,00	362.551,95	9.000,00	231.612,90	240.612,90
3 - Entrate extratributarie	1.141.880,85	685.004,70	0,00	42.064,92	1.099.815,93	414.811,23	1.226.890,91	1.641.702,14
4 - Entrate in conto capitale	5.162.936,00	1.742.952,03	0,00	75.036,58	5.087.899,42	3.344.947,39	2.760.244,81	6.105.192,20
5 - Entrate da riduzione di attività finanziarie	0,00	0,00	0,00	0,00	0,00	0,00	0,00	0,00
6 - Accensione prestiti	393.673,47	150.282,11	0,00	0,00	393.673,47	243.391,36	0,00	243.391,36
7 - Anticipazioni da istituto tesoriere/cassiere	0,00	0,00	0,00	0,00	0,00	0,00	0,00	0,00
9 - Entrate per conto terzi e partite di giro	135.991,13	4.310,87	0,00	0,00	135.991,13	131.680,26	384,24	132.064,50
<b>TOTALE ENTRATA</b>	<b>14.198.960,62</b>	<b>4.555.110,64</b>	<b>44.823,95</b>	<b>117.101,50</b>	<b>14.126.683,07</b>	<b>9.571.572,43</b>	<b>5.254.855,18</b>	<b>14.826.427,61</b>

**Residui Passivi primo anno del mandato**

TITOLO	Iniziali a	Pagati b	Minori c	Riaccertati d=(a-c)	Da riportare e=(d-b)	Residui provenienti dalla gestione di competenza f	Totale residui di fine gestione g=(e+f)
1 - Spese correnti	2.603.974,02	1.382.437,98	159.545,66	2.444.428,36	1.061.990,38	1.644.319,22	2.706.309,60
2 - Spese in conto capitale	1.383.074,46	930.529,74	21.233,20	1.361.841,26	431.311,52	579.921,68	1.011.233,20
3 - Spese incremento attività finanziarie	0,00	0,00	0,00	0,00	0,00	0,00	0,00
4 - Rimborso prestiti	0,00	0,00	0,00	0,00	0,00	0,00	0,00
5 - Chiusura Anticipazioni ricevute da istituto tesoriere/cassiere	0,00	0,00	0,00	0,00	0,00	0,00	0,00
7 - Uscite per conto terzi e partite di giro	203.848,13	146.158,47	35.140,86	168.707,27	22.548,80	208.295,95	230.844,75
<b>TOTALE USCITA</b>	<b>4.190.896,61</b>	<b>2.459.126,19</b>	<b>215.919,72</b>	<b>3.974.976,89</b>	<b>1.515.850,70</b>	<b>2.432.536,85</b>	<b>3.948.387,55</b>

**Residui Passivi ultimo anno del mandato**

TITOLO	Iniziali a	Pagati b	Minori c	Riaccertati d=(a-c)	Da riportare e=(d-b)	Residui provenienti dalla gestione di competenza f	Totale residui di fine gestione g=(e+f)
1 - Spese correnti	4.198.651,90	2.532.663,94	496.585,16	3.702.066,74	1.169.402,80	2.062.277,44	3.231.680,24
2 - Spese in conto capitale	1.442.680,15	1.301.599,49	16.758,34	1.425.921,81	124.322,32	643.456,29	767.778,61
3 - Spese incremento attività finanziarie	0,00	0,00	0,00	0,00	0,00	0,00	0,00
4 - Rimborso prestiti	0,00	0,00	0,00	0,00	0,00	0,00	0,00
5 - Chiusura Anticipazioni ricevute da istituto tesoriere/cassiere	0,00	0,00	0,00	0,00	0,00	0,00	0,00
7 - Uscite per conto terzi e partite di giro	235.522,39	91.365,59	5.324,86	230.197,53	138.831,94	37.319,39	176.151,33
<b>TOTALE USCITA</b>	<b>5.876.854,44</b>	<b>3.925.629,02</b>	<b>518.668,36</b>	<b>5.358.186,08</b>	<b>1.432.557,06</b>	<b>2.743.053,12</b>	<b>4.175.610,18</b>

**3.6. Analisi anzianità dei residui distinti per anno di provenienza.****Residui attivi**

Descrizione	Esercizi Prec.	2019	2020	2021	2022	2023	Totale
Titolo I	1.492.886,89	274.156,03	1.372.586,34	1.207.720,98	1.080.391,95	1.035.722,32	<b>6.463.464,51</b>
Titolo II	9.000,00	-	-	-	-	231.612,90	<b>240.612,90</b>
Titolo III	102.958,63	32.581,58	44.428,46	74.558,05	160.284,51	1.226.890,91	<b>1.641.702,14</b>
Titolo IV	16.981,15	1.471.286,36	167.246,08	830.808,64	858.625,16	2.760.244,81	<b>6.105.192,20</b>
Titolo V	-	-	-	-	-	-	-
Titolo VI	34.008,90	209.382,46	-	-	-	-	<b>243.391,36</b>
Titolo VII	-	-	-	-	-	-	-
Titolo IX	-	19.070,17	112.226,22	383,87	-	384,24	<b>132.064,50</b>

**Residui passivi**

Descrizione	Esercizi Prec.	2019	2020	2021	2022	2023	Totale
Titolo I	47.657,94	107.952,93	137.076,05	295.092,66	581.623,22	2.062.277,44	3.231.680,24
Titolo II	83.097,97	6.293,89	3.575,11	2.643,12	28.712,23	643.456,29	767.778,61
Titolo III	-	-	-	-	-	-	-
Titolo IV	-	-	-	-	-	-	-
Titolo V	-	-	-	-	-	-	-
Titolo VII	11.153,74	731,50	120.874,33	1.545,37	4.527,00	37.319,39	176.151,33

**Rapporto tra competenza e residui**

	2019	2020	2021	2022	2023
Percentuale tra residui attivi titoli I e III e totale accertamenti entrate correnti titoli I e III	54,59%	60,22%	63,58%	69,21%	90,78%

**3.6 Patto di Stabilità interno**

Finanza pubblica gli enti si considerano in equilibrio in presenza di un risultato di competenza dell'esercizio non negativo. Tale informazione è desunta, in ciascun anno, dal prospetto della verifica degli equilibri allegato al rendiconto della gestione previsto dall'allegato 10 del decreto legislativo 23 giugno 2011, n. 118.

La Commissione Arconet è intervenuta affermando che, fermo restando l'obbligo di conseguire un Risultato di competenza (W1) non negativo, gli enti devono tendere al rispetto dell'Equilibrio di bilancio"(W2) che rappresenta l'effettiva capacità dell'ente di garantire, anche a consuntivo, la copertura integrale, oltre che agli impegni e al ripiano del disavanzo, anche ai vincoli di destinazione e agli accantonamenti di bilancio".

Si riportano i seguenti risultati

- W1 RISULTATO DI COMPETENZA
- W2 EQUILIBRIO DI BILANCIO

DESCRIZIONE	2022*
<b>W1) RISULTATO DI COMPETENZA</b>	<b>2.360.898,05</b>
Risorse accantonate stanziare nel bilancio dell'esercizio N	856.625,59
Risorse vincolate nel bilancio	127.130,61
<b>W2) EQUILIBRIO DI BILANCIO</b>	<b>1.377.141,85</b>

\*2022 ultimo rendiconto approvato



### 3.7 Indebitamento

#### 3.7.1 Evoluzione indebitamento dell'ente

Si riporta di seguito l'evoluzione e l'andamento dell'indebitamento dell'ente:

DESCRIZIONE	2019	2020	2021	2022	2023
Residuo debito finale	2.776.552,55	2.663.545,40	1.824.351,78	1.798.972,19	1.688.414,53
Popolazione residente	12.197	12.071	12.018	12.017	11.984
<b>RAPPORTO TRA RESIDUO DEBITO E POPOLAZIONE RESIDENTE</b>	<b>227,64</b>	<b>220,65</b>	<b>151,80</b>	<b>149,70</b>	<b>140,89</b>

#### 3.7.2 Rispetto del limite di indebitamento.

	2019	2020	2021	2022	2023
Incidenza percentuale attuale degli interessi passivi sulle entrate correnti (art.204 TUEL)	1,75%	0,80%	1,86%	1,70%	0,40%

#### 3.7.3 Utilizzo strumenti di finanza derivata

L'ente nel corso del mandato non ha mai fatto ricorso a strumenti di finanza derivata

### 3.8 Dati economico-patrimoniali in sintesi

#### 3.8.1 Conto del patrimonio in sintesi

ATTIVO	2019	PASSIVO	2019
A) Crediti verso lo Stato ed altri Amministrazioni Pubbliche per la partecipazione al fondo di dotazione	0,00	A) Patrimonio Netto	45.642.308,81
BI) Immobilizzazioni immateriali	24.846,39	B) Fondi per rischi e oneri	937.273,92
BII-III) Immobilizzazioni materiali	45.102.618,64	C)Trattamento di Fine Rapporto	0,00
BIV) Immobilizzazioni finanziarie	3.005.832,22	D) Debiti	6.724.940,10
CI) Rimanenze	0,00	E) Ratei e Risconti e Contributi agli investimenti	7.472.034,25
CII) Crediti	7.765.048,44		
CIII) Attività finanziarie non immobilizzate	0,00		
CIV) Disponibilità liquide	4.993.697,26		
D) Ratei e risconti attivi	593,17		

## Comune di Scarperia e San Piero

<b>TOTALE ATTIVO</b>	<b>60.892.636,12</b>	<b>TOTALE PASSIVO</b>	<b>60.776.557,08</b>
----------------------	----------------------	-----------------------	----------------------

<b>ATTIVO</b>	<b>2022</b>	<b>PASSIVO</b>	<b>2022</b>
A) Crediti verso lo Stato ed altri Amministrazioni Pubbliche per la partecipazione al fondo di dotazione	0,00	A) Patrimonio Netto	50.826.629,72
BI) Immobilizzazioni immateriali	4.013,80	B) Fondi per rischi e oneri	2.678.253,92
BII-III) Immobilizzazioni materiali	46.643.803,40	C)Trattamento di Fine Rapporto	0,00
BIV) Immobilizzazioni finanziarie	3.572.731,18	D) Debiti	7.675.826,63
CI) Rimanenze	0,00	E) Ratei e Risconti e Contributi agli investimenti	5.399.033,99
CII) Crediti	8.070.680,63		
CIII) Attività finanziarie non immobilizzate	0,00		
CIV) Disponibilità liquide	8.284.588,63		
D) Ratei e risconti attivi	3.926,62		
<b>TOTALE ATTIVO</b>	<b>66.579.744,26</b>	<b>TOTALE PASSIVO</b>	<b>66.579.744,26</b>

\*anno 2022 ultimo rendiconto approvato

## 3.8.1 Conto economico in sintesi

DENOMINAZIONE	2019
A) Componenti Positivi della gestione	12.893.824,06
B) Componenti Negativi della gestione	12.357.710,45
<b>DIFFERENZA FRA COMPONENTI POSITIVI E NEGATIVI DELLA GESTIONE (A-B)</b>	<b>536.113,61</b>
C) Totale Proventi e Oneri Finanziari	28.984,00
D) Rettifiche di valore Attività Finanziarie	94.148,43
E) Totale Proventi e Oneri Straordinari	12.431,56
<b>RISULTATO PRIMA DELLE IMPOSTE</b>	<b>671.677,60</b>
Imposte	150.354,46
<b>RISULTATO ECONOMICO DELL'ESERCIZIO (A-B +/-C +/-D +/-E)</b>	<b>521.323,14</b>

DENOMINAZIONE	2022
A) Componenti Positivi della gestione	15.072.192,25
B) Componenti Negativi della gestione	12.907.700,24
<b>DIFFERENZA FRA COMPONENTI POSITIVI E NEGATIVI DELLA GESTIONE (A-B)</b>	<b>2.164.492,01</b>
C) Totale Proventi e Oneri Finanziari	103.099,65
D) Rettifiche di valore Attività Finanziarie	0,00
E) Totale Proventi e Oneri Straordinari	303.824,64
<b>RISULTATO PRIMA DELLE IMPOSTE</b>	<b>2.571.416,30</b>
Imposte	171.672,45
<b>RISULTATO ECONOMICO DELL'ESERCIZIO (A-B +/-C +/-D +/-E)</b>	<b>2.399.743,85</b>

**3.8.2 Riconoscimento debiti fuori bilancio**

Nel corso del mandato sono stati riconosciuti i seguenti debiti fuori bilancio:

DELIBERE COMUNALE	CONSIGLIO	IMPORTO	OGGETTO
Delibera Comunale n. 73 del 26/11/2019	Consiglio n. 73 del	€7.112,42	Rimborso spese legali ex dipendente
Delibera Comunale n. 97 del 29/12/2019	Consiglio n. 97 del	€30.000,00	Lavori somma urgenza infrastrutture patrimonio comunale
Delibera Comunale n. 13 del 24/02/2022	Consiglio n. 13 del	€25.000,00	Lavori somma urgenza interventi di viabilità
Delibera Comunale n. 32 del 31/05/2022	Consiglio n. 32 del	€200,00	Spese di giudizio ufficio tributi
Delibera Comunale n. 49 del 30/07/2022	Consiglio n. 49 del	€3.105,03	Lavori somma urgenza interventi di viabilità
Delibera Comunale n. 95 del 29/12/2022	Consiglio n. 95 del	€3.568,24	Contenzioso: spese di giudizio
Delibera Comunale n. 77 del 21/12/2023	Consiglio n. 77 del	€ 259.203,21	Lavori somma urgenza interventi di viabilità

**3.9 Spesa per il personale****3.9.1 Andamento della spesa del personale durante il periodo del mandato**

	2019	2020	2021	2022	2023
Importo limite di spesa (art. 1, c. 557 e 562 della L. 296/2006)*	2.291.348,00	2.291.348,00	2.291.348,000	2.291.348,00	2.291.348,00
Importo spesa di personale calcolata ai sensi dell'art. 1, 557 e 562 della L. 296/2006	2.029.916,43	1.940.949,30	2.021.272,53	2.132.743,70	1.998.578,00*
Rispetto del limite	SI	SI	SI	SI	SI
<b>Incidenza delle spese di personale sulle spese correnti</b>	24,48%	23,40%	21,75%	23,26%	30,00%

\*dato da pre-consuntivo

L'incremento % del 2023 è dovuto al passaggio a TARIC dal 2023, per effetto del quale non transitano più le spese del servizio igiene urbana dal bilancio comunale, con riduzione della spesa corrente.

**3.9.2 Spesa del personale pro-capite**

	2019	2020	2021	2022	2023
Spesa personale* abitanti	215,54	203,89	209,86	232,12	220,88

\* Spesa di personale da considerare: intervento 01 + intervento 03 + IRAP

**3.9.3 Rapporto abitanti dipendenti**

	2019	2020	2021	2022	2023
Abitanti/ Dipendenti	174,24	172,44	160,24	176,72	176,24

**3.9.4 Indicare se nel periodo considerato per i rapporti di lavoro flessibile instaurati dall'amministrazione sono stati rispettati i limiti di spesa previsti dalla normativa vigente**

Sono stati rispettati

**3.9.5 Indicare la spesa sostenuta nel periodo di riferimento della relazione per tali tipologie contrattuali rispetto all'anno di riferimento indicato dalla legge**

La spesa sostenuta per la tipologia di lavoro flessibile ha sempre rispettato il limite di € 160.593,70.

**3.9.6 Indicare se i limiti assunzionali di cui ai precedenti punti siano stati rispettati dalle aziende speciali e dalle Istituzioni**

Non ricorre fattispecie

**3.9.7 Fondo risorse decentrate**

	2019	2020	2021	2022	2023
Fondo complessivo (parte stabile e variabile e comprensivo anche della parte non soggetta al limite 2016)	337.923,58	328.830,15	318.932,39	320.060,82	324.510,63
Fondo 2016	180.808,83	180.808,83	180.808,83	180.808,83	180.808,83
Riduzione per rispettare il Fondo 2016	-	2.981,33	8.661,34	5.886,70	5.998,72

**3.9.8 Indicare se l'ente ha adottato provvedimenti ai sensi dell'art. 6 bis del D.Lgs 165/2001 e dell'art. 3, comma 30 della legge 244/2007**

L'ente ha adottato provvedimenti di esternalizzazione ai sensi dell'art. 6 bis del D.Lgs 165/2001 e dell'art. 3, comma 30 della legge 244/2007.

Nel 2022 l'ente ha esternalizzato il servizio gestione mense comunali alla società SIAF, società partecipata dal comune allo 0,10%..

## **PARTE IV – Rilievi degli organismi esterni di controllo.**

### **4.1 Rilievi della Corte dei conti**

**-Attività di controllo:** Nel periodo in esame, l'ente è stato oggetto ai controlli di cui al comma 166 dell'art. 1 L. n. 266/2005 dai quali non sono emerse pronunce specifiche per irregolarità

**-Attività giurisdizionale:** Nel periodo in esame, l'ente non è stato oggetto di sentenze.

### **4.2 Rilievi dell'Organo di revisione**

Nel periodo in esame, l'ente non è stato oggetto di rilievi di grave irregolarità contabile da parte dell' Organo di revisione.

## **Parte V – Azioni intraprese per contenere la spesa**

L'apparato amministrativo si ispira a criteri di efficienza, efficacia ed economicità, in linea con la normativa statale, che impone a tutte le pubbliche amministrazioni un parsimonioso utilizzo delle risorse finanziarie destinate ai bisogni interni degli uffici, a discapito degli investimenti e degli interventi volti a soddisfare le necessità degli utenti. Per questo motivo il contenimento delle spese per l'acquisto di beni e servizi necessari al funzionamento delle strutture è divenuto un obiettivo fondamentale, prevedendo limiti alle spese di personale, la razionalizzazione delle strutture burocratiche, la riduzione delle spese per incarichi di consulenza, per le autovetture di servizio, di rappresentanza, di gestione degli immobili. L'articolo 2 della Legge 24 dicembre 2007 n. 244 ai commi da 594 a 599 dispone che tutte le pubbliche amministrazioni di cui all'articolo 1, comma 2, del decreto legislativo 30 marzo 2001, n. 165, tra cui anche gli enti locali, adottino piani triennali volti a razionalizzare l'utilizzo e a ridurre le spese. Il comma 595 prevede che il piano contenga misure dirette a circoscrivere l'assegnazione degli apparecchi cellulari ai soli casi in cui il personale debba assicurare, per esigenze di servizio, pronta e costante reperibilità e limitatamente al periodo necessario allo svolgimento delle particolari attività che ne richiedono l'uso.

Il Comune di Scarperia e San Piero nasce dalla fusione di due comuni, Scarperia e San Piero a Sieve. Avendo potuto beneficiare dei contributi Statali e Regionali per la fusione, l'Ente ha avuto risorse finanziarie che gli hanno permesso di non intraprendere consistenti azioni di contenimento della spesa sia corrente che di spesa in c/capitale.

## **Parte VI – Organismi controllati**

Rispetto a quanto previsto dai provvedimenti contenuti nel DI 78/2010 e s.m. la normativa in materia di partecipazioni controllate si è evoluta, ed ad oggi è integralmente contenuta nel D. Lgs. 19 agosto 2016 n.175, emanato in attuazione dell'art. 18, legge 7 agosto 2015 n.124, che costituisce il nuovo Testo unico in materia di Società a partecipazione Pubblica (T.U.S.P.), come integrato dal Decreto legislativo 16 giugno 2017, n.100.

In particolare, il predetto T.U.S.P (cfr. art. 4, c.1) stabilisce le condizioni ed i limiti per la relativa costituzione/acquisizione/mantenimento di singole partecipazioni da parte di amministrazioni pubbliche. Esso prevede che le Amministrazioni, ivi compresi i Comuni, non possono direttamente o indirettamente costituire società aventi per oggetto attività di produzione di beni e servizi non strettamente necessarie per il perseguimento delle proprie finalità istituzionali, né acquisire o mantenere partecipazioni, anche di minoranza, in tali società.

Per gli organismi a totale partecipazioni pubblica e per quelli a controllo pubblico il D. Lgs. n.175/2016 prevede che annualmente vengano adottati da parte dell'Amministrazione controllante provvedimenti di contenimento delle spese di funzionamento e delle spese di personale.

Si riportano nel grafico di seguito i risultati dell'ultima razionalizzazione che si riferisce alle partecipate detenute dal Comune al 31/12/2022

**Comune di  
Scarperia e San  
Piero**

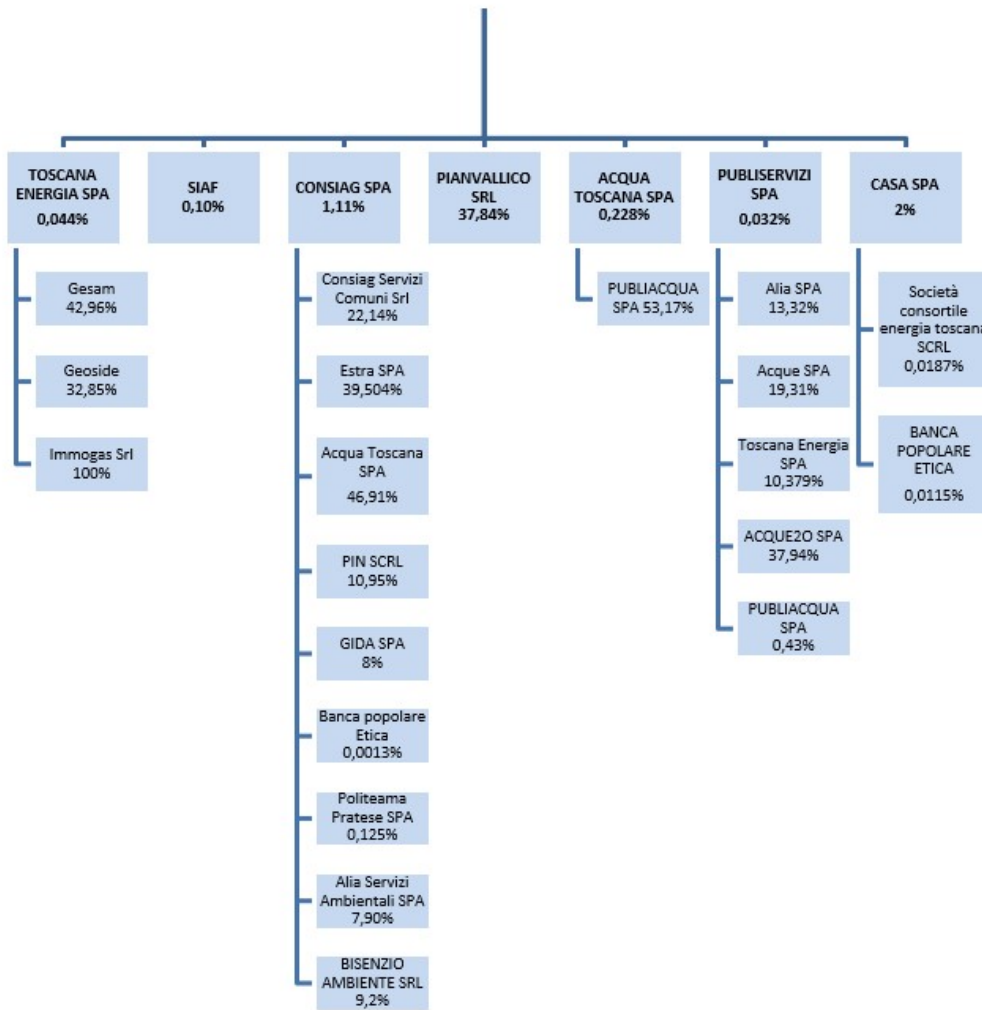

*Partecipazioni dirette:*

<b>NOME PARTECIPATA</b>	<b>CODICE FISCALE PARTECIPATA</b>	<b>QUOTA DI PARTECIPAZIONE %</b>	<b>ATTIVITÀ SVOLTA</b>	<b>ESITO DELLA RICOGNIZIONE</b>	<b>NOTE</b>
TOSCANA ENERGIA SPA	05608890488	0,044%	Società regionale del gas e dell'energia	Mantenimento	



## Comune di Scarperia e San Piero

CONSIAG SPA	00246730972	1,11%	Gestione diretta ed indiretta nei settori gas, telecomunicazioni, energetici, idrici, informatici, servizi pubblici, ecc.	Razionalizzazione	In data 26 gennaio 2023 è stato sottoscritto l'atto di fusione per incorporazione delle Società Publiservizi Spa, Acqua Toscana Spa e Consiag spa in Alia servizi ambientali Spa la cui efficacia decorre dal 1° febbraio 2023.
PIANVALLICO	02272220480	37,84%	Promozione sviluppo socio economico del territorio Mugellano	Razionalizzazione	
PUBLISERVIZI	03958370482	0,032%	Studi, consulenze, assistenza tecnica, servizi amministrativi, per enti e società partecipate nel settore dei pubblici servizi	Razionalizzazione	In data 26 gennaio 2023 è stato sottoscritto l'atto di fusione per incorporazione delle Società Publiservizi Spa, Acqua Toscana Spa e Consiag spa in Alia servizi ambientali Spa la cui efficacia decorre dal 1° febbraio 2023.
CASA SPA	05264040485	2%	Funzioni attinenti al recupero, manutenzione, gestione del patrimonio di edilizia residenziale pubblica	Mantenimento	
SIAF – Servizi Integrati Area Fiorentina S.p.A.	052141640480	0,10%	Attività di ristorazione	Mantenimento	

ACQUA TOSCANA SPA	07107290483	0,228%	Attività consistenti nell'assunzione di partecipazioni in società esercenti attività diverse da quella creditizia e finanziaria (Holding)	Razionalizzazione	In data 26 gennaio 2023 è stato sottoscritto l'atto di fusione per incorporazione delle Società Publiservizi Spa, Acqua Toscana Spa e Consiag spa in Alia servizi ambientali Spa la cui efficacia decorre dal 1° febbraio 2023.
----------------------	-------------	--------	---	-------------------	---

*Partecipazioni indirette detenute per tramite di "TOSCANA ENERGIA SPA"*

<b>NOME PARTECIPATA</b>	<b>CODICE FISCALE PARTECIPATA</b>	<b>QUOTA DI PARTECIPAZIONE %</b>	<b>ATTIVITÀ SVOLTA</b>	<b>ESITO DELLA RICOGNIZIONE</b>	<b>NOTE</b>
GESAM	01581890462	42,96%	Distribuzione Gas Metano	Mantenimento	
GEOSIDE		32,85%	Distribuzione Gas Metano	Mantenimento	
IMMOGAS SRL		100%	Distribuzione Gas Metano	Mantenimento	

*Partecipazioni indirette detenute per tramite di "CONSIAG SPA"*

<b>NOME PARTECIPATA</b>	<b>CODICE FISCALE PARTECIPATA</b>	<b>QUOTA DI PARTECIPAZIONE %</b>	<b>ATTIVITÀ SVOLTA</b>	<b>ESITO DELLA RICOGNIZIONE</b>	<b>NOTE</b>
CONSIAG SERVIZI COMUNI	02296760974	22,14%	Svolgimento di servizi di carattere generale	Mantenimento	
ESTRA	02149060978	39,50%	Gestione Luce e Gas	Mantenimento	

## Comune di Scarperia e San Piero

<i>POLITEAMA PRATESE</i>	<i>01675330979</i>	<i>0,125%</i>	<i>Gestione e messa in scena di opere teatrali</i>	<i>Mantenimento</i>	
<i>PIN</i>	<i>01633710973</i>	<i>10,95%</i>	<i>Il PIN è una realtà innovativa di Prato che unisce e collega tre mondi diversi: Ricerca e Servizi alle Imprese, Master e Corsi di Alta Formazione, Università.</i>	<i>Mantenimento</i>	
<i>BANCA POPOLARE ETICA</i>	<i>01029710280</i>	<i>0,0013%</i>	<i>Attività bancaria</i>	<i>Mantenimento</i>	
<i>GIDA</i>	<i>03122430485</i>	<i>8%</i>	<i>Gestione di servizi di depurazione delle acque e gestione delle reti fognarie</i>	<i>Mantenimento</i>	
<i>ALIA SERVIZI AMBIENTALI</i>	<i>04855090488</i>	<i>7,90%</i>	<i>Servizio di gestione integrata dei rifiuti nel territorio dell'ATO Toscana Centro. Contratto di concessione del 31/8/2017 sottoscritto da ATO Toscana Centro con durata 20 anni.</i>	<i>Mantenimento</i>	
<i>ACQUA TOSCANA SPA</i>	<i>07107290483</i>	<i>46,91%</i>	<i>Attività consistenti nell'assunzione di partecipazioni in società esercenti attività diverse da quella creditizia e finanziaria (Holding)</i>	<i>Mantenimento</i>	
<i>BISENZIO AMBIENTE</i>		<i>9,2%</i>			

*Partecipazioni indirette detenute per tramite di "PUBLISERVIZI SPA"*

<b>NOME PARTECIPATA</b>	<b>CODICE FISCALE PARTECIPATA</b>	<b>QUOTA DI PARTECIPAZIONE %</b>	<b>ATTIVITÀ SVOLTA</b>	<b>ESITO DELLA RICOGNIZIONE</b>	<b>NOTE</b>
<i>ALIA</i>	<i>04855090488</i>	<i>13,32%</i>		<i>Mantenimento</i>	
<i>ACQUE SPA</i>	<i>05175700482</i>	<i>19,31%</i>		<i>Mantenimento</i>	

## Comune di Scarperia e San Piero

TOSCANA ENERGIA SPA	05608890488	10,379%	Società regionale del gas e dell'energia	Mantenimento	
ACQUE20 SPA	02427390501	37,94%	Gestione Del servizio idrico integrato	Mantenimento	
PUBLIACQUA SPA	05040110487	0,43%	Attività inerenti al ciclo integrato delle acque	Mantenimento	

## Partecipazioni indirette detenute per tramite di "CASA SPA"

NOME PARTECIPATA	CODICE FISCALE PARTECIPAT A	QUOTA DI PARTECIP AZIONE %	ATTIVITÀ SVOLTA	ESITO DELLA RICOGNIZIONE	NOTE
SOCIETA' CONSORTILE ENERGIEA TOSCANA	05344720486	0,0187%	Ente avvalso di Regione Toscana - Soggetto Aggregatore per lo svolgimento delle procedure di gara relative alle forniture di energia elettrica, gas naturale e combustibili per riscaldamento e per gli interventi di efficientamento energetico	Mantenimento	
BANCA POPOLARE ETICA	01029710280	0,0115%	Attività bancaria	Mantenimento	

## Partecipazioni indirette detenute per tramite di "ACQUA TOSCANA SPA"

<b>NOME PARTECIPATA</b>	<b>CODICE FISCALE PARTECIPATA</b>	<b>QUOTA DI PARTECIPAZIONE %</b>	<b>ATTIVITÀ SVOLTA</b>	<b>ESITO DELLA RICOGNIZIONE</b>	<b>NOTE</b>
<i>PUBLIACQUA SPA</i>	<i>05040110487</i>	<i>53,17%</i>	<i>Attività inerenti al ciclo integrato delle acque</i>	<i>Mantenimento</i>	

➤ **PARTECIPAZIONI AL 31/12/2023**

Al 31/12/2023 la situazione delle partecipate risulta variata rispetto allo schema precedentemente illustrato in quanto, le società Consiag, Acqua Toscana, Publiservizi sono confluite in ALIA SPA, società quest'ultima partecipata dal Comune di Scarperia e San Piero con una quota dello 0,483%.

Pertanto la nuova rappresentazione grafica è la seguente:

**Comune di Scarperia  
e San Piero**

**Situazione  
partecipazioni  
societarie al  
31/12/2023**

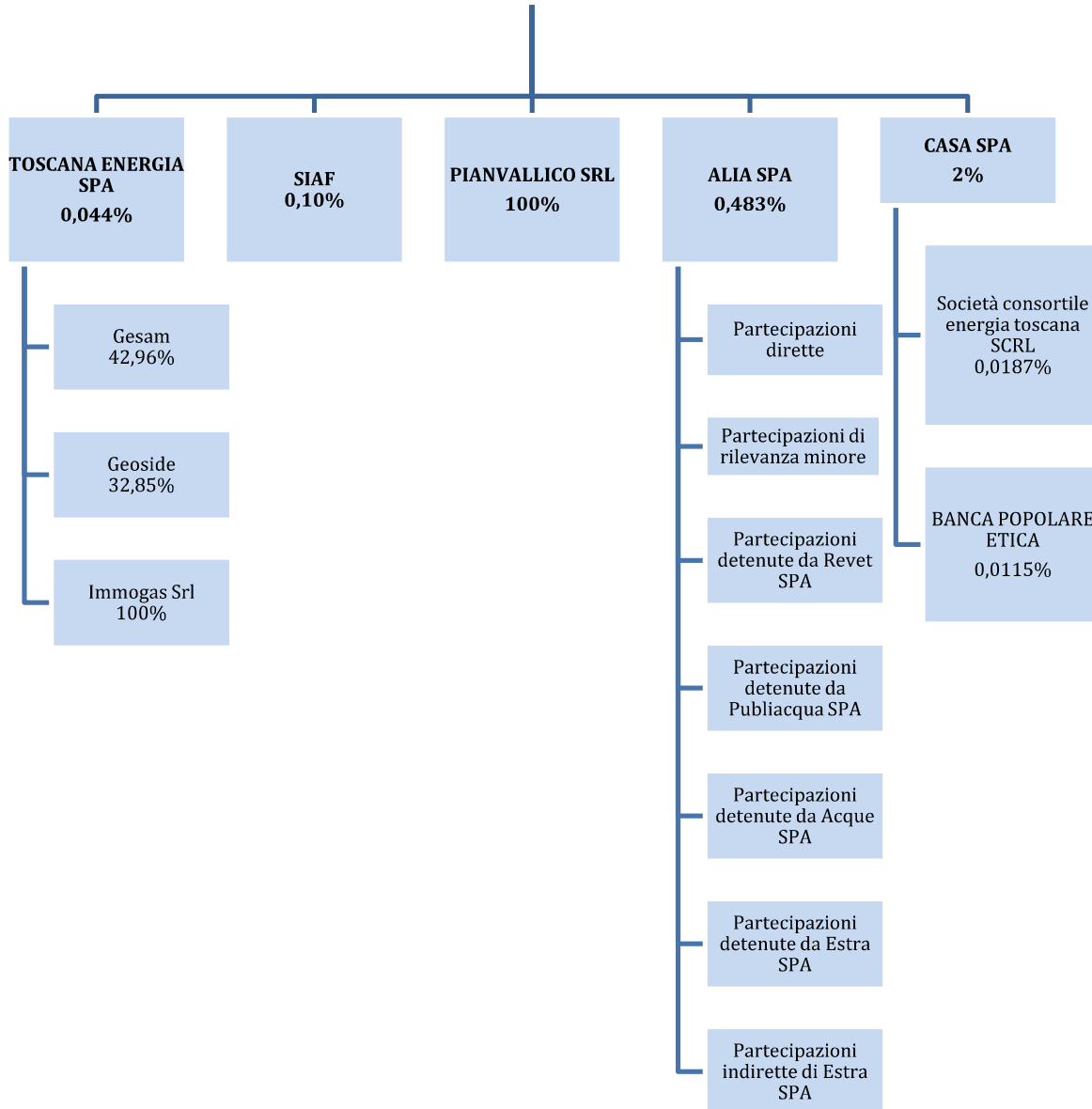

Elenco dettagliato partecipazioni **ALIA SPA**

<b>PARTECIPAZIONI DIRETTE ALIA SPA</b>	<b>QUOTA DI PARTECIPAZIONE %</b>	<b>NOTE</b>
Acque 20 S.p.A.	37,940%	
Acque S.p.A.	19,310%	
Al.Be. s.r.l.	50,000%	
Ambiente Toscana OpCo S.p.A.	100,000%	
Arzano Multiservizi S.p.A.	13,000%	<i>in liquidazione</i>
Bisenzio Ambiente s.r.l.	25,000%	
Estra S.p.A.	39,504%	
GIDA S.p.A.	8,000%	
Helena Paestum	10,000%	<i>in liquidazione</i>
Irmel s.r.l.	36,000%	
Le Soluzioni s.c.r.l.	18,690%	
PIN s.c.r.l.	10,620%	
Politeama Pratese S.p.A.	0,130%	
Programma Ambiente Apuane S.p.A.	80,000%	
Publiacqua S.p.A.	57,550%	
Re.Al. s.r.l.	50,100%	
Revet S.p.A.	55,700%	
Scapigliato s.r.l.	16,500%	
SEA risorse S.p.A.	24,000%	
Ti Forma s.r.l.	0,500%	
Toscana Energia S.p.A.	30,980%	
Valdisieve s.c.r.l.	25,000%	70,96% SEI Toscana

<b>PARTECIPAZIONI DI RILEVANZA MINORE</b>	<b>QUOTA DI PARTECIPAZIONE %</b>	<b>NOTE</b>
Banca Popolare Etica S.c.p.A.	<i>Istituti di credito, fondazioni, comitati e consorzi</i>	
Ente di Cambiano S.c.p.A.	<i>Istituti di credito, fondazioni, comitati e consorzi</i>	
Banca Popolare di Vicenza S.p.A.	<i>Istituti di credito, fondazioni, comitati e consorzi</i>	<i>in liquidazione</i>

<i>Consorzio Italiano Compostatori</i>		
<i>Consorzio Record</i>	16,670%	
<i>Consorzio Progetto Acqua</i>	0,350%	
<i>Consorzio termotecnico italiano</i>	<i>Istituti di credito, fondazioni, comitati e consorzi</i>	
<i>Consorzio energia Toscana</i>	1,507%	
<i>Fondazione Angeli del Bello</i>	X	
<i>Vaiano Depur</i>	0,340%	40% detenuto da GIDA
<i>Comitato città di Prato onlus</i>	X	

<b>PARTECIPAZIONE DETENUTA DA REVEV SPA</b>	<b>QUOTA DI PARTECIPAZIONE %</b>	<b>NOTE</b>
<i>Vetrorevet s.r.l.</i>	49,000%	

<b>PARTECIPAZIONI DETENUTE DA PUBLIACQUA SPA</b>	<b>QUOTA DI PARTECIPAZIONE %</b>	<b>NOTE</b>
<i>Acquaser s.r.l.</i>	1,000%	
<i>Ingegnerie toscane s.r.l.</i>	48,168%	
<i>Lesoluzioni s.c.r.l.</i>	25,220%	
<i>TiForma s.r.l.</i>	22,750%	11,57% detenuto da Ingegnerie Toscane

<b>PARTECIPAZIONI DETENUTE DA ACQUE SPA</b>	<b>QUOTA DI PARTECIPAZIONE %</b>	<b>NOTE</b>
<i>Acque Industriali s.r.l.</i>	49,000%	

<b>PARTECIPAZIONI DETENUTA DA ESTRA SPA</b>	<b>QUOTA DI PARTECIPAZIONE %</b>	<b>NOTE</b>
<i>Aes Fano distribuzione Gas s.r.l.</i>	49,000%	
<i>Aisa S.p.A.</i>	1,160%	<i>in liquidazione</i>
<i>Bisenzio Ambiente s.r.l.</i>	75,000%	
<i>Blugas Infrastrutture s.r.l.</i>	31,170%	
<i>Cavriglia spv S.p.A.</i>	100,000%	
<i>Centria s.r.l.</i>	99,750%	
<i>Ecocentro Toscana s.r.l.</i>	100,000%	
<i>Ecolat s.r.l.</i>	100,000%	
<i>Ecos s.r.l.</i>	100,000%	
<i>Estra Energie s.r.l.</i>	100,000%	



<i>Estraclima s.r.l.</i>	100,000%	
<i>Estracom S.p.A.</i>	79,330%	
<i>Idrogenera s.r.l.</i>	51,000%	
<i>Nuova Sirio s.r.l.</i>	50,000%	
<i>Sig S.p.A.</i>	39,600%	
<i>Sinit s.r.l.</i>	11,050%	<i>in liquidazione</i>
<i>Tegolaia spv S.p.A.</i>	100,000%	
<i>X22 s.r.l.</i>	12,640%	<i>in liquidazione</i>

<b>PARTECIPAZIONI INDIRETTE DI ESTRA SPA</b>	<b>QUOTA DI PARTECIPAZIONE %</b>	<b>NOTE</b>
<i>Casole Energia S.p.A.</i>	15,000%	<i>estraclima</i>
<i>CRCM s.r.l.</i>	0,05% ( <i>ecolat</i> ) 7,155% ( <i>AISA</i> ) 9,59% ( <i>AER</i> )	
<i>EDMA reti gas s.r.l.</i>	45,000%	
<i>Ekovision s.r.l.</i>	100,000%	
<i>Gas Marca s.r.l.</i>	100,000%	<i>estra energie</i>
<i>Gergas S.p.A.</i>	85,490%	<i>Centria</i>
<i>Monteurano energia s.r.l.</i>	100,000%	<i>Prometeo</i>
<i>Murgia reti gas s.r.l.</i>	100,000%	<i>Centria</i>
<i>Piceno gas vendita s.r.l.</i>	100,000%	<i>estra energie</i>
<i>Prometeo S.p.A.</i>	63,720%	<i>estra energie</i>
<i>Sei Toscana s.r.l.</i>	<i>ecolat s.r.l. 20,62% - CRCM srl 0,2% - AISA S.p.A. 0,011% - Revet 0,257%</i>	

**6.1 Le società di cui all'articolo 18, comma 2 bis, del D.L. 112 del 2008, controllate dall'Ente locale hanno rispettato i vincoli di spesa di cui all'articolo 76 comma 7 del dl 112 del 2008?**

Non ricorre la fattispecie.

**6.2 Sono previste, nell'ambito dell'esercizio del controllo analogo, misure di contenimento delle dinamiche retributive per le società di cui al punto precedente**

Non ricorre la fattispecie.

### **6.3 Organismi controllati ai sensi dell'art. 2359, comma 1, numeri 1 e 2, del codice civile**

L'ente non ha provveduto ad esternalizzare servizi attraverso società ed Enti controllati.

### **6.4 Esternalizzazione attraverso società e altri organismi partecipati (diversi da quelli indicati nella tabella precedente)**

L'ente ha provveduto ad esternalizzare il servizio gestione mensa comunali alla società partecipata SIAP la quale è partecipata dal Comune di Scarperia e San Piero con una quota del 0,10%.

### **6.5 Provvedimenti adottati per la cessione a terzi di società o partecipazioni non necessarie per finalità istituzionali**

Nel corso del periodo di mandato non risultano adottati provvedimenti per la cessione a terzi di società o partecipazioni in società aventi per oggetto attività di produzione di beni e servizi non strettamente necessarie per il perseguimento delle proprie finalità istituzionali.

Tale è la relazione di fine mandato del Comune di Scarperia e San Piero 2019 - 2024 che verrà trasmessa alla Corte dei Conti – Sezione regionale di controllo e pubblicata sul Sito Internet dell'Amministrazione nei termini previsti dall'art. 11 del Decreto legge 6 marzo 2014, n. 16.

Scarperia e San Piero,  
15 Marzo 2024

Il SINDACO  
(Dott. Federico Ignesti)

### **CERTIFICAZIONE DELL'ORGANO DI REVISIONE CONTABILE**

Ai sensi degli articoli 239 e 240 del TUOEL, si attesta che i dati presenti nella relazione di fine mandato sono veritieri e corrispondono ai dati economico – finanziari presenti nei documenti contabili e di programmazione finanziaria dell'ente. I dati che vengono esposti secondo lo schema già previsto dalle certificazioni al rendiconto di bilancio ex articolo 161 del TUOEL o dai questionari compilati ai sensi dell'articolo 1, comma 166 e seguenti della legge n. 266 del 2005 corrispondono ai dati contenuti nei citati documenti.

Lì..... L'organo di revisione economico finanziario  
(Rag. Cinzia Corsini)

**Comune di Scarperia e San Piero**  
Città Metropolitana di Firenze

**Relazione di fine mandato**

**Anni 2019-2024**

*(articolo 4 del decreto legislativo 6  
settembre 2011, n. 149)*

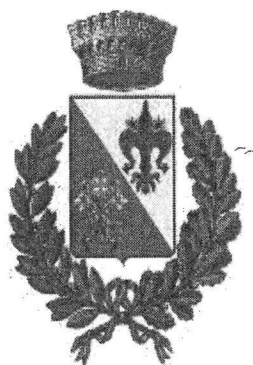

Firmato

Il SINDACO  
(Dott. Federico Ignesti)

L'organo di revisione economico finanziario  
(Dott.ssa. Cinzia Corsini)

(Documento informatico firmato digitalmente ai sensi del T.U. 445/2000 e del D. Lgs. 82/2015 e rispettive norme collegate, dal sindaco Federico Ignesti il 21.03.2024 e dal Revisore Cinzia Corsini il 25.03.2024, il quale sostituisce il documento cartaceo e la firma autografa)